SHANGHAI THURSDAY. MAY. 6. 1926 THE SHANGHAI TRIBUNE PUBLISHED EVERY MORNING. INCLUDING SUNDAY

新申報

中華民國十五年五月六日
夏歷丙寅三月廿五日星期四

第三千三百六十五號
今日三張售大洋三分
中華郵政特准掛號立案執照總包特別優待寄送之報紙
本館開設上海望平街一五九號
電報掛號 [illegible]

定報價目（郵費在內）
▲中國境內 每月大洋一元 三月二元八角 半年五元五角 全年十元
▲日本朝鮮同價
▲歐美南洋加倍
（報資先惠郵票九五）
（外國定閱三個月起訂）

廣告刊例（按日計算）
特等五行（每行念三字）起刊每行四角五分
頭等二行起刊每行一元四角
二等三行起刊每行七角
方格五十字起刊每字一分
英寸二方寸起刊每方寸五角

新申報 時事新報 民國日報 時報 神州日報 商報 啓事

案奉上海公共租界會審公廨函開本廨公告分登各報一事現已規定分配登載暫行章程及次序表用特函送即祈查照等情並附同次序表前來一面已由公廨布告各關係人等一體知悉在案查公廨公告向僅登載申報新聞報自本年五月一日起准予各報輪流登載以期普遍茲將所定次序表錄下幸祈公鑒

登載公告次序表

第一日	申報	新聞報	
第三日	申報	時報	神州日報
第五日	新聞報	時事新報	民國日報
第七日	申報	新申報	商報
第九日	新聞報	時報	神州日報
第十一日	申報	時事新報	民國日報
第十三日	新聞報	新申報	商報

上海綢緞同業大春季大減價 三禮拜
三月十二日起
各貨照原價一律九折
北市 大綸 老介福 大盛 老九和 老九綸 老九章
南市 大成 何恆昌 大昌
公啟

上海法界鄭家木橋
老正和染廠十六年紀念大減價
擇於夏歷三月初二日起大放盤二個月
凡購買預約劵者照碼七折贈送迎芳照相館門莊照相八折
（八折優待劵再由迎芳加贈香亞公司化粧品）

先施公司春季大減價廿一天
由夏歷三月念五日起
柰長柳線莫繫春光新鑄榆錢正堪買夏從此涼風習習又是淸和四月之天每思厚意拳拳益切投桃報李之感茲特訂於夏歷三月廿五日起春季大減價念一天本公司搜羅宏富窮五洲萬國之奇五色繽紛極蜀錦吳綾之選揣摩風氣無非爲他人作嫁衣裳倘荷垂青尙祈惠然顧我
本公司謹啓

永安公司夏大減價廿一天
夏歷三月念五日起
春餘甫過○夏首初逢○際茲日麗風和之辰○正各界賞心樂事之候○敝公司轉輸百貨○職有專司○供應需求○不敢後時○故所有當令日用品物○均經先期選辦○羅致無遺○蒐求遍山陬海澨之遙○陳設盡五光十色之美○茲特訂夏歷三月二十五日起特別大減價二十一天○當此淸和時節○競尙新裝○衣飾尙貴合時○用品宜求當意○敝公司貨色完美○早已遐邇皆知○而定價低廉○尤爲他家所莫及○伏冀寵臨選購○必能滿意稱心也
本公司謹啓

新新公司春季大減價廿一天
由夏曆三月廿五日起
春穠化醉晝困柳眠值時序之相承裘輕已解感歲華之代謝羅薄初添人則爭妍鬥麗物則日異月新本公司搜羅萬有部署一新八寶九華精英薈萃五光十色物類繁多服用首貴及時取求尤逢機會茲特定於夏歷三月念五日起大減價二十一天所有春夏用品新出貨物莫不先期搜集應時需求訂價格外從廉愛顧允當踴躍
上海新新有限公司謹啟

慈善救濟會籌募游民工廠基金還本甲種債券 明天開籤

南京晚報出版招請訪員
本報定期五月十二日出版、並登廣告一星期、各界定報暨登廣告、請逕函本社接洽、亦可就近向山東[illegible]國開社接洽、本報已在京、津、滬、上海、及其他重要地點聘定專員、函電報告消息、現仍須添聘本省各縣及南京城內外訪員、消息靈敏歷承斯之者、請投函三日、合即函訂、酬勞從豐、本報社址南京城內東關頭二十二號、電報掛號二四八〇

上海總商會月報第六卷四期出版(要目列後)述美國之商務參贊制度(謝菊曾)中國工業與工潮(陸輔舟)改革中國商業用紙之我見(王融孫)杜威斯計畫之過去與未來(蕭希錫)職工週轉之研究(李潤良)民國十四年中國紗廠之調查(蔡受百)一九二五年內國公債市況之回顧(卞默聲)民國十四年中日本之對華貿易(蔣文鶴)一九二五年中日本之海外貿易概勢(蔣文鶴)美國少年實業家梵耳(Theodore newton. Vail)小傳(蔡受百) 其他商情統計工商界消息會務紀載要目繁多不及備載本報月出一冊全年十二冊(定價)每冊二角半年六冊一元一角全年二元(郵費)本埠每冊一分半本國日本每冊二分外國每冊一角外埠定報可向郵局購郵匯票掛號寄來郵匯不通處可以郵票代現以九五折計算(總發行所)上海天后宮橋北堍上海總商會月報營業部(代售處)各省埠商務印書館中華書局世界書局(注意)本報為應讀者之求起見特將存本報從第一卷第一號起至第五卷第十二號止(但缺第四卷第七第十號)各檢出若干份每份定價大洋六元(郵費在外)各卷總目錄函索附郵票二分即寄

意誠銀行廣告 本行資本總額五百萬元已收足一百二十五萬元專營銀行各種存款放款匯兌押匯一切業務手續簡便交易誠信如蒙惠顧無任歡迎總行設上海黃浦灘七號漢口南京杭州揚州各埠均設辦事處其餘各省會商埠均有代理通匯機關總行電話總理室三四二八營業室三四二九電報掛號三三三九

王趙香山宴會擬調停辦法

黎黃陂宣言彼之法統未斷

顏惠慶保人與辭謝　李景林內閣說之裏面

張宗昌決回魯為母壽　張景惠藏

吳張幷令齊在京斡旋　奉方大增兵

▲北京特約電 昨王(士珍)趙(爾巽)熊(希齡)三人、在香山大宴奉直吳各將領、酒後王趙明言吳奉護憲之爭宜調停、否則不可支持、張(學良)張(宗昌)均言本無意見、後齊(燮元)言事至此宜想調停辦法、最後決定由王趙擬辦法、由張齊分電奉漢請示、(五日下午一時發)

▲北京特約電 張宗昌決回魯為母上壽、邀諸名伶同行、演劇三日、再返京、(五日下午一時發)

▲北京特約電 張景惠在奉忽避匿不見、聞係漢口宣言護憲張預聞之故、(五日下午一時發)

▲北京特約電 顏電吳請以王寵惠長外、潘復長財、昨又電請推顧維鈞組閣、(五日上午十時發)

▲北京特約電 連日兵士檢查各大學甚嚴、(五日上午十時發)

▲北京特約電 據津訊、奉天對李景林極猜疑、聞張宗昌在津時、以此次軍興、張耗私財不少、李則不出一錢、語頗侵李、曾發生衝突、日來外傳李景林組閣說、含有解除李氏兵柄作用、故李態度始終消極、據李之親信副官某、傳出消息、李在石老娘胡同、終日蒙被高臥、並未參與何項會議云云、盛傳李將收東所部軍隊、宣言下野出洋、(五日上午十時發)

▲北京特約電 據奉派宣傳、曹下野東電發出後、各方對之多表示不滿之意、又據奉派言、外間盛傳 張作霖電小張、促王懷慶就衛戍司令職一節、實係謠傳、張對王并無何等表示、(四日下午六時發)

▲天津特約電 奉聯軍初下天津時、黎派曾以擁黎徵詢奉方、某君答以擁即是槍斃、黎派頗沮喪、近因法憲之爭、曹東電發出後、黎亦發一電、略謂自十二年六月十三日、被馮玉祥迫脅去職、法統中斷、今幸元凶被逐、法紀恢復、元洪飽經憂患、不欲復政、尚願國人對於中央政府善後辦法、公同決定云云、與奉張政治法律公開討論一語、針鋒相對、(五日上午十時發)

▲北京特約電 齊燮元語人、奉張東電主張國事公開討論、自有理由、但顏閣攝權為解決時局最簡捷之方法、希望各方諒解、促顏早出、目前尚有種種問題、如顏閣之性質為法律的或事實的、又如顏閣時間之長短、及閣員之人選等、均須與奉方商榷、謀一解決、顏閣方能實現、(四日下午五時發)

▲北京特約電 北京財源枯竭、軍警餉項亟待發放、情形緊急、昨治安會以京師治安費名義、向銀行借款二百萬、擬以關餘為担保、由孫寶琦疏通安格聯、安嫌數鉅、謂若僅數十萬、得使團認可後、尚易為力、(四日下午六時發)

▲顏惠慶告張學良本人與吳佩孚無深交、不願因個人地位影響張吳合作、張答謂奉對顏無問題、顏派人赴漢商吳少談法律、求裨事實、閣事三五日內可定、(國聞北京五日電)

▲據確實消息、顏惠慶向吳佩孚推薦王寵惠為外交總長、孫潤宇為外交次長、(東方北京五日電)

▲張作霖於東電外、同日又電齊燮元請斡旋諸帥勿出京、吳佩孚亦電齊燮元耐心磋商、並謂曹錕與護憲為兩事、不能同視、曹錕下野、已無問題、憲法仍當擁護、此事張景惠經手商定、茲仍責成敘五向奉交涉、據齊言張學良告、彼奉電主公開係門面話、奉方不管政治、閣員亦不荐人、現由齊吳商元老名流並各疆吏、致電顏惠慶勸駕、以符奉電公開意旨、吳佩孚並電顏非各方妥貼不出、固是鄭重、但正惟不易妥貼、故藉重磐才碩望、奉方先有成約、希放膽出任、(國聞北京五日電)

▲順天時報載稱、奉方仍主以李景林為總理組織內閣、奉方以李此次功高、擬先任為總理、繼任為察哈爾都統、後再任為直督辦、(路透北京五日電)

▲黎元洪發出通電、略謂民國十二年六月十三日為馮玉祥以武力壓迫其辭職、編纂大法、因以中輟、今幸元兇被逐、法紀恢復、渠因飽嘗憂患、不欲復總統職務、全國明達之士今當討論此事、決定中央政府善後辦法、電末謂國家有此機會、誠屬幸事、(路透北京五日電)

●奉方增兵入關之報告

▲以換防名義積極增兵
▲各方面正在部署中

▲北京特約電 探聞奉方以換防名義、積極向關內增兵、榆關方面及蒙邊方面、已下增兵令、熱河方面則、以追擊國民軍為名、已於江日派兵一旅向喜峰口出發、(五日上午十時發)

▲奉天軍之關內增兵、已以交替之名義、各方正在部署中、榆關、九門口、無名口、龍口、(譯音)喜峰口、及蒙古邊界方面、已下增兵命令、總司令部接得電報云、熱河之湯玉麟、以追擊國民軍為名、已於三日派兵一旅赴喜峯口方面、(東方奉天五日電)

●停頓中之軍事

▲南口戰事在休息中
▲馮玉祥在庫倫說

▲(北京特約電)據奉訊、盤據南口之國民軍、約有三萬餘人、構築堅固陣地、但糧秣械彈均極形缺乏、

▲(北京特約電)據奉訊、馮玉祥確在庫倫、受俄人保護、但其衛隊已被蒙人解除武裝、聞張之江等在張家口開軍事會議後、仍電庫倫請示馮玉祥、(五日上午九時發)

▲北京特約電 討赤各軍對於軍事運輸、力謀便利、京奉路由奉天運赴前線械彈甚夥、備聯軍補充之用、京漢路、由漢吳電飭嚴禁扣車、以利運輸、并飭各軍所扣車輛、悉數放還、聽運輸司令支配、(四日下午六時發)

▲南口戰事、在休息中、(國聞北京五日電)

▲張樹聲與張學良張宗昌會見、以反對賄選為條件、提議奉國安協、張學良態度冷靜、答以我等無此權限、君宜赴奉天、直接磋商、途中之安全、可以保證、張樹聲已於四日赴奉天、(東方北京五日電)

▲聞國民軍司令部現移至平地泉、(路透北京五日電)

●入長沙後之葉軍

▲葉開鑫尚未到長沙
▲督長令亦未發表
▲衡州不免一場戰事

▲葉開鑫軍大本營、已移長沙、蔣鋤歐謝文炳各率隊分途追擊夏斗寅李品仙何健等各殘部、(國聞漢口四日電)

●揭破粵東之赤幕

(一粵人所述)

▲殘酷之蔣…恐怖黑暗之廣東
▲可驚之宣傳與運動

北京戰局雖未終、但已入於結束時代、一般目光多注意於廣東近狀、頃有某君自粵中來、比較能知黨人真象者、其言大概如下、

廣東情形極為專制紊亂、蔣介石手轄之軍隊約稱二十萬、年收入七千萬、蔣握大權已一年、乃除廣州城周圍十里外、羣盜如毛、旅客寸步不能行、蔣之能力已可概見、

蔣之所以獵取虛名者、約有三種原因、(一)因蔣為人極長於交際、極善於粉飾、凡外省人或各省代表經其招待、所以表示於眼簾者、似皆至有條理、民間痛苦內幕不易察覺、遂大半表示佩服、(二)廣東苦兵已十餘年、城內開戰視為常事、人民痛苦已久、蔣乃忽將軍隊調駐郊外、商家乃如遇赦、加以學生軍比較識字、紀律亦比土匪為優、飢者易為食、廣州城內頗稱其善、(三)蔣治粵之法其狠如狼、動即槍斃、搜括極其殘酷很忍、商民被掠失業、不敢呼冤、報紙經蔣嚴重取締、絕對箝舌、通信亦皆經檢查、有言粵局者立即喪命、四鄉輪渡因兵因匪不能通行、彼此消息不能知、亦不敢言、

有此三種原因、故言廣東政治者、皆頗稱贊蔣、旅外廣東大老多半因其鄉里財產關係、亦隨聲附和、實則皆非真象、今試以一從未出粵省一步之老百姓、請其到蘇杭等處、彼必歡喜膜拜、如受解放、可知廣東現狀實在恐怖慘酷中也、

蔣氏能力最大者、即為宣傳手段之可驚、計赤黨所擄掠來之金錢、用之購槍械者不過十之二三、而十分之七皆消耗於文字宣傳、據某君所調查、赤俄及共產黨幷非以子彈殺人、乃以毛錐子殺人、其最狠毒手段、則以所謂新文化之西式中文、浸潤略識之無之學生、以傳遞於不識字之工人、其運動程序大概如此、

據某君所調查、粵蔣對於省內之共產黨、有妨碍其搜括計畫時、亦以殘酷手段對待之、但對於共產黨向外發展、則亦利用之、故現在赤化秘密運動之實力、殊可注意、尤以租界各埠為尤甚、各種公共機關秘密之印刷品不少、據查某國人在粵運動共產同化、非常劇烈、受煽動者、大半係工人學生、又據某君云、其國人往往遇事挑撥、暗為戎首、使華人明受大虧、彼在沙面沙基、皆曾親見之云、(本館特訊)

▲葉尚在岳、暫不到長、(國聞漢口四日電)

▲葉賀督長令、尚未發表、(國聞漢口四日電)

▲吳佩孚俟葉開鑫入長沙後、即擬任命葉氏為湖南總司令、所以不稱督理者、因趙恒惕時代稱總司令、故沿襲其命耳、(東方漢口五日電)

▲據確實消息、唐生智現由長沙退往衡州、葉開鑫已佔據長沙、吳佩孚已任之為湘督辦、衡州恐將續有戰事、聞湘人多半請趙恒惕回任、(路透漢口五日電)

●一般政客紛紛赴奉矣

▲北京特約電 據奉訊、梁鴻志曾毓雋來奉、係對外聲言、此來並無政治活動、係友誼的過從云云、(五日上午十一時發)

▲曾毓雋梁鴻志兩氏、因帶段祺瑞之使命訪問張作霖、於四日抵奉天、(東方奉天四日電)

●關會英代表出京回國

▲關稅會議英代表畢洛出京回國、徵諸人因來華過久、私事待理、畢係財政專家、在關會地位重要、今去益徵外人對關稅會議冷淡、(國聞北京五日電)

●法權會議最近之進行

▲法權會議於五日午前十時開會、地方視察班定下星期一日或以後乘特別快車出發、豫定一個月之行程、擬先赴漢口、再至上海、再至滿洲方面、最後至天津、廣東尚未定、視察班共約二十名、(東方北京五日電)

●奉俄將開中東路會議

▲關於中東鐵路問題、有在奉天開奉俄會議之說、近日與中東路有關係之中俄巨

自來血

(主)　(治)

血枯面黃者　服之紅潤
血氣衰弱者　服之強壯
血液淡薄者　服之濃厚
血衰心悸者　服之安甯
血虧多病者　服之康健
血不養心者　服之神爽
血少虛冷者　服之和暖
血虛肌瘦者　服之肥胖
血不循經者　服之和順
血不華色者　服之光彩

▲▲自來血 大瓶二元 每打二十元 小瓶一元二角 每打十二元
上海五洲大藥房發行
虹口分店天后宮橋北堍 各埠大藥房均有批售

亞林防疫臭水

當此時令轉換之時毒菌漸漸滋生用亞林臭水和以清水化成乳白色澆洒於陰溝廁所壁角牆根及風日不透之處逐日洒之所費無多而收效絕大欲謀消毒除穢防疫滅菌者非此莫屬請各界注意 原桶四十介侖 甲乙丙丁四種 印有優待批發詳章及各樣瓶函索即寄
(門售) 一介侖聽一元三角 半介侖聽七角 四分一介侖聽四角

總發行所上海四馬路棋盤街轉角五洲大藥房
全國各埠分號及各大藥房均有出售

大總統孫文親筆題贈
博愛
佐頓先生屬　孫文

廣東省長張錦芳題贈
吳丹仁術

廣東督軍莫榮新親筆題贈
必有應
佐頓醫生雅正　莫榮新

治河督辦姚雨平親筆題贈
著手成春
佐頓醫生鑒　姚雨平題

姚佐頓除根白濁丸

諸君曾服諸般白濁丸不靈者不可不試

每料二元　半料一元

（經售）
上海先施公司　上海唐拾義藥房
上海永安公司　上海華英大藥房
上海新新公司　香港瑞昌西藥行
上海中法大藥房　香港粟國英藥房
上海五洲大藥房　香港中環南興隆
上海中英大藥房　廣東老威大藥房
北京五洲大藥房　廣東上池大藥房
天津五洲大藥房　廣東大新公司
南京四廣公司　澳門捷榮大藥房
杭州華美大藥房　南洋會豐大商店
漢口中德大藥房　[illegible]大世界公司
鎮江中西大藥房　揚州五洲大藥房
蘇州華英大藥房　無錫大陸大藥房
常州延齡大藥房　湖州太和大藥房
南潯中西大藥房　平湖中英大藥房
嘉興中西大藥房　嘉善華美大藥房
硤石華美大藥房　松江中英大藥房

總發行所
上海三馬路大舞台對面
電話中央二六七五
▲各埠大藥房大公司均有出售
◉姚佐頓大藥房啓

頭已陸續聚集於奉天、聞奉天方面對於該會議提出條件如下、（一）改正定欵、（二）修改理事會制度、（三）改良中國職員之待遇、（四）制定利益分配率、（五）輸運軍隊問題、及禁止宣傳問題、（東方奉天四日電）

國外特約電

◉英國工潮愈演愈烈

▲路透社四日倫敦電　今日下院照常開會、當開始討論豫算案決議案時、工黨議員史洛登氏宣稱、工黨議員因時局嚴重、故不欲延長決議案之辯論、俾留餘時處理更急要之事務、但工黨態度、不因此而變、喬治氏與史氏同意、財政大臣邱吉爾氏表示感忱、賭博稅、營業汽車稅、百年以上之古物、除酒外免稅三決議案、均通過、主要實業稅延長十年、色紙稅決議案亦通過、其他豫算決議案亦皆通過、邱氏後提出財政議案、一讀通過、議院於是乃延會、並未述及罷工事、

▲路透社四日阿姆斯特丹電　國際工團總會、尚未接到英國工團公會之請求書、但已準備於收到請求書後、即予以財政上與精神上扶助、

▲路透社四日柏林電　德國口岸已受英國工潮影響、定期開往英倫之船隻、已取銷其行程、因無從在英裝煤故也、英船數艘、現停滯於亨堡與白里門、尚有德美公司船數艘、於往來德美之途中、不復駛入英國之蘇桑浦頓、

▲路透社四日倫敦電　政府現發行售價一便尼之報紙、名曰英國公報、第一期定明日出版、分送倫敦區內各處、

▲路透社四日倫敦電　跑馬總會等決定在目前形勢下所有比賽、除現已舉行者外、一律緩期舉行、

▲路透社四日洛特丹電　荷蘭巴達維爾船公司、暫不開倫敦班、其他公司亦將有同樣行動、蔬菜肉食牛乳等出口商家、已停裝英倫、

▲路透社四日倫敦電　官場無線電稱、倫敦牛乳運輸現照預定計畫辦理、遠處牛乳與魚鮮火車已按期開到云、倫敦地底火車與街車公司佈告、擬以義務服務人維持行車事宜、惟車務進行之範圍、將視投効者多寡而定、幹路公司擬於日間開行客車、據外省消息、各處火車殆已全停、工團公會所指定之各工業、皆已停頓、惟他業如船廠鞋廠襪廠等照常工作、陶業而因缺煤停工者、

▲路透社四日巴黎電　昨日由英倫而來之行客、異常衆多、故開雷至巴黎之火車、皆開雙班、今日巴黎北站則有許多英人擬赶回英國、今晨十時火車開行、但不能担保可駛至開雷之外、午時消息、午後四班火車皆不行駛、致行客大爲恐慌、

▲路透社四日愛森電　德國運輸工港工與水手公會已發出宣言書、囑會員勿爲裝往英國之船隻工作、

▲路透社四日巴黎電　勞工總會已召集礦工・路工・港工・水手之會議、討論扶助英國罷工者之辦法、雖未議有具體辦法、但向英國工團聲明其同情、並允予以援助、以促罷工之成功、

▲路透社四日華盛頓電　美國勞工總會會長格林氏今日稱、美總會確信英國礦工有要求相當的生活工資之理由、其所遭遇之困苦、應得迅速之挽救、渠希望英人在工潮中所具之特性、不日可使之得美滿之解決云、

▲路透社四日倫敦電　今日東倫敦船港地發生騷擾景象、清晨有好事者見途中車輛、疑其裝運貨物、故加干涉、晚間滋擾愈甚、不分是何車輛、輒加阻攔、並毀壞之、警察屢以警棍驅散之、有二十人受傷、已送醫院、並有數人被拘、

▲路透社五日倫敦電　政府印鑄局發行第一號公報、不足七十萬份、每份四張、一面印字、一面空白、路謂造成罷工者擬阻塞輿論、故政府發此公報以抵制之、設無此舉、則不出數日、謠諑將佈滿於空氣中、而引起擾亂云、並有勉勵國人之言論、

▲路透社五日阿姆斯特丹電　國際工團總會秘書白朗氏、忽然取道奈凡爾而抵此間、現向在會之各工團、發出通告、疑爲英國工團募集救濟金、

◉英工潮中之日勞工

▲路透社五日東京電　謂日本勞工聯合會、定明日開特別會議、考慮英國第二國際勞工聯合會請以精神上與物質上之助力、予英國罷工者之電文、又聞警察現監視甚嚴、因日本勞工有表同情於英罷工者之徵象也、

▲東方社五日東京電　三日倫敦來電云、英國下議院組合幹事鳩克克氏、向合同通信員發言、罷工將繼續兩星期之久、又斷言云、次期之政權、將再落於勞動黨之手、

▲電通社五日東京電　東京市電自治會、對於英國總同盟罷工、發慰援之電報、都下團體、關於英國此次勞工爭議、有開演說會之計畫、日本勞工團體、漸有蠢蠢欲動之勢、警視廳對之警戒頗嚴、

◉英太子遄返倫敦

▲路透社四日巴黎電　英太子今夜乘飛機回倫敦、

◉日海軍省之新計劃

▲電透社五日東京電　日本海軍當局、擬將大正十七年竣工之巡洋艦四隻之中、名妙高者一隻、及驅逐艦三隻、潛艇三隻、提早竣工之期、赶於大正十六年度竣工、刻下橫須賀兵工廠、川崎三菱造船所、加班赶造、此爲具體表現四個年計劃、須造三十三隻、要求豫算三億二千萬、若豫算通過之際、而造船船數、反告不足、一時製艦能力、必發生支障、故特提前竣工云、

◉洛里加別來無恙

▲路透社五日澳門電　葡國砲船澳門號今晨覓獲西班牙飛行家洛里加、

▲路透社五日澳門電　洛里加上尉已於今日午後二時乘葡艦巴特里亞號抵此、大受歡迎、午後二時、因汽筒漏水、被迫降落電白、據稱五月一日由洛內向澳門進發、飛機已毀、當時曾斷食一晝夜、圖與外界通訊、歷盡困難、後卒發電與廣州法領事云、

國內要聞

◉曹錕宣言以後

▲奉方仍主法律公開　▲護法護憲仍無辦法

曹錕宣言業已發表、而張學良來電主張法律公開、護法護憲、仍無折衷之辦法、惟王懷慶已就職、張宗昌將返魯、京中治安、或可稍定、玆將京訊彙錄於此、

（一）張學良覆電到京

京訊、關於解決時局問題、因張學良回奉、向張作霖報告、北京方面、靜待其覆電、以爲最後之決定、據某通信云、張學良三十日有艷（二十九）電來京、係拍致京師稅務監督胡若愚、分轉京津各要人者、內稱奉方對於法律問題、主張公開、張電原文如左、

北京崇關監督胡若愚兄、□密、轉致張司令效坤如兄、並轉齊撫帥、王懋帥、天津李總司令芳辰如兄鑒、良昨抵奉、此間對法律問題、仍主張公開、不願雙方獨裁、協於變斷政府之意、致惹各方之反感、軍事仍照前議、近同進行、決與玉帥合作到底、詳情良日內入關馳返面陳、張學良、艷（二十九日）印

又據外人方面電訊、謂張作霖對人表示云、討赤與吳合作到底、法律問題宜大家協商、未便獨裁等語、由此可見奉張對於法統之意旨、一說曹錕宣言原稿、確來自漢口、且聞爲江西議員符定一之手筆、內容極爲簡單、且並未牽涉到十三年十月內閣問題、所披露者、已爲張廷鍔等所擅改、已失吳佩孚原稿之眞相、吳之初意、祇要爲曹錕作一結束、至於以後政局、雖認定護憲、但並不欲借曹錕宣言領路、至生牽掣、今宣言既已失眞、問題亦將發生、聞吳佩孚（二十九日）又有一電致曹、請曹乾綱獨斷、速行發表原擬宣言、勿爲左右所惑云、又關於曹錕辭職問題、連日曹氏左右、尚有復位之運動、因此來京負措價北京政局之齊燮元氏、三十日晨特再行表明更顯著之態度、由其同來之參議任文斌氏、對往訪之新聞記者、代齊氏發表如下之談話、據云、㊀總統去職係政治問題、非法律問題、法律無辭職之規定、而有不能行使職權時之條文、故不能行使職權而宜言去職、於法於理、均無違礙、㊁如議復位、則擁黎者亦議復位、則糾紛難解、㊂曹總統觀察國中情勢、恐不能行使職權、不願再出、自應全其讓德、㊃此次戰爭、係爲國家復法之公、非爲個人復位之私、曹總統因欲表白其爲國公意、決志去職、國人當能贊成之、

（二）護法護憲聲中所聞

▲梁士詒攝閣說　將來時局之解決、第一步即由曹錕宣言辭職、同時顏惠慶攝閣、此爲各方所認定、惟據某某社云、吳奉對攝閣人選、早經迭次電商、雙方決定以往來奉津寧滬漢之梁士詒、並聞交通一席、亦已決定爲葉恭綽、財政則爲張英華、其他閣員張吳間現仍在往返電商、至梁士詒因何而蒙吳氏嘉許、此中經過有足述者、當郭松齡反奉時、奉張曾電請吳氏出兵河南、吳復電謂餉糈不足、轉請奉方籌欵若干、張氏據電、當又致電與吳、謂奉方經費亦形困難、惟將梁氏介紹與吳、梁爲理財專家、自能爲籌畫若干云云、同時梁氏即銜張命赴漢謁吳、並送交五百萬元（一說二百萬）作吳氏開拔軍費、吳得此大宗欵項、逐步進展、梁吳感情、因以日益融洽、此次吳奉合倒西北、梁遂成爲雙方之重要人物云、

▲張紹曾擁黎說　張紹曾最近發表收拾時局意見、主張恢復法統、其辦法、㊀曹錕宣言辭職並恢復國會、㊁黎元洪復職、㊂速選新總統、㊃將來政府當局應能守法律、遵行公平政治、㊄國會須依過半數法律通過議案、一掃以前不法行爲、㊅各省長官開軍事善後會議、實行軍政分離云、

▲國會議員護憲　舊國會議員、對於自由集會問題、正在積極進行中、前日漢口方面派孫棣三來京、與拒選派接洽後、拒選分子、當即復派代表、隨孫赴漢與吳景濂等交換意見、聞彼此協商之下、對法憲之爭、已擬有一種折衷辦法、現吳擬第二步再推谷嘉蔭偕同由京赴漢之拒選代表返京、與各派議員爲最後之決定云、

▲章太炎等阻顏　章太炎等有電致顏惠慶、勸勿攝閣、該電係艷（二十九）日所發、內容分兩層、㊀此時應暫置中央、先謀軍事、緣吳奉聯對西北軍仍在繼續攻擊、故不必即行組織中央政府、待軍事定後再議、㊁假若必須組織中樞、則黃陂猶在、依據法統、亦應由黎復位、聞顏氏接電後、日內擬即答復、並表示本人對攝閣之意見云

（三）王懷慶一日就職

王懷慶自將唐之道所部撥歸本人節制後、關於籌措餉源一層、進行頗力、王氏近日特向各方聲明、專任維持北京治安、在中央財政無人負責以前、各軍給養、概不担負籌措責任云、此外又與前警備司令王翰鳴氏接洽交替手續、刻下業經辦理完妥、王翰鳴部已從事開拔、記者路過帥府園時、見有少數王氏之軍隊及零星之軍需品存留該處、惟門口之司令旗已撤去、只門外停有大車若干輛、大約係爲撤運行李、移往他處之用、可知其距完全撤退之期不遠、聞王懷慶俟王翰鳴部退盡、及交代手續完結後、即行就職云、又訊、駐在城內王翰鳴軍長所部之聯軍、已陸續向原防開拔、帥府園警衛總司令部、三十日下午一時、王已令毅軍高桂滋旅長派出步兵一營擔任守衛、該兵項章有毅軍兩字、袖章爲白地紅心、所有各城之聯軍、開始移動、由毅軍接防、王本人念九日下午六時赴治安會、謁見王士珍、磋商一日就職之一切事宜、據此則王氏之就職問題、若無其他之問題發生、當不致再有變更云、

此後北京治安幾全托於王氏一人之手、王目下實爲最要之人物、故錄其略歷於下、王懷慶字懋宣、直隸寧晉人、年五十二歲、幼時讀書、一試不第、乃投筆從戎、初隸合肥聶忠公麾下、多建樹、庚子拳亂後、爲袁世凱所賞識、迨近畿成陸軍、拔王爲第二鎮騎兵統帶、徐世昌開府陪都、借調東三省委以軍事要職、辛亥之變、世凱再起組閣、薦王守津海要隘、民二塞北蒙匪猖獗、彼闢往餘、民三四五年間、換督禪匯、辦搜值遼、移王鎮大名、民八徐世昌當選總統、聘王爲公府高等軍事顧問、闢後步軍統領、民九直皖之役後、兼京畿衛戍總司令、翌年遷三特區巡閱使、民十三政變後、王隱退津門、至此次復出之、

（四）張宗昌出京回魯

張宗昌抵京後、連日襄畫軍事、甚爲繁冗、關於山東代理省長林憲祖來電、敦促張氏返魯處理軍政各務、張當覆電、准於五月二日回省、所有關於南口方面作戰各機宜、均經與褚玉璞田維勤會商、有綿密之決定、張遂於三十日午前致函京師臨時治安會王士珍、趙爾巽、熊希齡孫寶琦等、報告擬於五月一日出京回魯、所有京師治安與時局前途、仍賴諸老先生鼎力維持、王等接閱後、遂覆函請多住幾天、俟諸事有頭緒後、再行出京、三十日正午五時、齊燮元因張之出京問題、特至治安會謁見王士珍等、請共同挽留張氏、王當請齊代表至石老娘胡同代達此意、聞張氏以諸事措擋已定、不願變易行期、準於今日（一日）出京、同時又向王懷慶處走辭云、又據某方面報告、李景林預定三十夜歸京、張宗昌待李來京、即離京、在津勾留三四小時、即回濟南、張之歸魯蓋因離任中政務壓積、諸待整理、張擬措畢、或將再來京云、

（五）吳佩孚整飭軍紀

吳佩孚昨有艷（廿九）電致京師各統兵將帥請於軍紀格外注意、玆錄原電如次、北京王懋帥・齊撫帥・李芳帥・張效帥・張漢卿軍長・褚總司令・太原閻百帥・保定靳聯軍副司令・王總司令・涿州王總司令・長辛店田總司令・閻副司令鑒、近日迭接各方電告、謂京畿附近發生官兵奸搶諸案、殊爲遺憾、玆特電告、凡官兵有奸淫擄掠情事、無論屬於何軍、應一律就地正法、以肅軍紀、而維民命、除分電外、即希查照嚴切辦理、不稍寬假爲幸、吳佩孚艷、（廿九日）

◉南口對峙形勢

▲奉聯軍進攻計劃　南口方面軍情、日來外傳已小有接觸、惟奉聯軍司令部中、猶未有開火後之戰報發出、豐台總司令部、亦並未接到前線之戰況報告、緣現在情形、奉聯軍正在配置作戰部隊行將完備之際、攻擊命令猶未發下、因並未正式進攻、國民軍則自固守南口南面之第一道防線、未能取反攻勢、兩方實尚在對峙中、目下一部分奉聯隊伍、已進抵南口、與對方防線、相離極近、正候令進攻而已、至前敵此後之指揮職務、業經日前張李諸人之最高軍事會議議決、由褚玉璞負責主持、褚因於前日來京、與張宗昌協商軍機、不日當即前赴昌平、總攻擊命令、或俟褚到達昌平後發下、其參謀長李某、已由京綏路出京前往、聞歸褚氏指揮之軍隊爲徐源泉之六軍、在昌平正面、萬福麟之第八軍、在昌平側面、於必要時、于珍之第十軍、亦將開拔前往、三軍共合七萬五千人、而俄兵尚不在內云云、又訊、南口方面、近日奉聯吳軍與國民軍、仍在相持中、奉軍開赴清河沙河者、有穆春部之兩團、李景林部之三旅、吳軍進抵八達嶺、大王峁者、有田維勤部之陳增榮、陳鼎甲兩旅、馬吉第之一縱隊、合計兩軍部屬、約四萬上下、而國民軍方面、則有李鳴鐘之四步旅、宋哲元之一騎師、併鹿鍾麟所遺殘部數千、彼此人數、相差不遠、現國民軍以子彈缺乏、對各路均取守勢、官兵多半藏於戰壕之中、惟延慶宋哲元部、純係騎兵、故有時尚能見其遊巡往來、而奉聯軍因大隊離國軍陣地尚遠、故除哨兵偶有接觸外、餘皆由飛機駛入敵方、偵看情形、並拋擲巨重炸彈、毀其防禦工事、至吳軍方面、其前隊已超過大龍隍、正依長城城垣設防、預備應應正面、夾攻南口側背云、

▲西北軍布防情形　據來將訊、西北軍退至南口後、其大部份隊伍、均於事前奉有鹿鍾麟命令、先由各團營點閱所部人數槍支、向居庸關總司令部報告、該地駐有鹿之衛隊一旅、交通隊一團、十八日以前、即將各部補充完竣、康莊車站、停有鐵甲車七輛、及糧秣車輛甚多、十八日以後、復將糧秣由大車運至岔道城堆棧、總司令部亦移至榆林堡、李鳴鐘石敬亭等、當時皆派有工程輜重各隊、照料一切、由榆林堡南自居庸關、北至張垣、東自延慶、西至獨山口、均設有軍用電話、司令部內設有參謀・秘書・軍需・作戰・交通・諜報等九處、劃居庸關延慶・馬家廟、爲中・東・西・三路、中路爲韓復榘石友三等部、兵力約二萬人、韓石爲總副指揮、東路爲宋哲元及孫連仲・佟麟閣等部、兵力約三萬五千、宋孫爲總副指揮、西路爲石敬亭・門致中等部、因該路防線最大、兵力上較他處爲多、計在張官營約一旅、獨山口約一師、芸見溝約四營、馬家廟約一旅、大山口南約一團、該路石敬亭爲總指揮、副指揮一云過之剛、一云係劉某、（或劉玉山）西北軍甚注重西路、聞在必要時、當由鹿鍾麟專任該路總司令、以李鳴鐘担任中東兩路、惟糧秣一項、不甚充裕云、

▲晉軍大舉攻西北　太原消息晉軍爲防國民軍侵入山西起見、還來已將開赴京漢路一帶之晉軍約兩師、悉數開回太原、並設司令部于省垣、擬俟奉聯軍開始攻擊南口及熱河方面奉軍進襲張家口時、一舉攻破國民軍、現國民軍因在京綏路方面、已陷於三面受敵之境云、

▲田維勤來京即返　田維勤二十九晚十三時來京、係因張宗昌褚玉璞二人之電邀、而田與褚復有金蘭之雅、一接電訊、即急忙來京一行、抵站時、直魯聯軍要人、已多候接、下車後即直往石老娘胡同、與褚張見面、密商三小時之久、其結果約與另條所誌進攻計畫相同、玆不贅述、會議完畢、田氏始偕褚及徐源泉諸要人、回中央飯店休息片刻、於次日上午八時即專車回長辛店、各方追踪訪謁者、因時間倉卒、均不值、聞田氏下車拜客、祇隨帶馬弁二人、其餘護從人等、一律不准下車、據其總參議飽君語人云、謂田氏此來、係商取直搗西北之大計、日內尚須再來京一行云、

▲靳雲鶚駐長辛店　現在直方對於北京軍政各事、均由齊燮元出而接洽、靳雲鶚駐節保定、專事料理後方軍事、現奉直兩軍進攻南口計劃、既經決定、大致田軍即將北展、而保定以北各處防務、自須補防、聞靳亦得吳佩孚電令、即日率軍北上、以爲後方策應、靳本人擬即進駐長辛店云、

▲鎮威九十軍換防　鎮威第九軍撤回榆關興城、由第十軍來京接防、玆悉第十軍軍長于珍、爲準備來京塡防起見、特派參謀兩人、會晤第九軍軍長高維嶽接洽一切、一俟商定、十軍即開拔來京云、

▲奉軍大部撤榆關　天津消息、奉天現依據在京會議、對於攻擊南口、取援助的之地位、大部奉軍、將由關內撤退、並已在開始撤退中、將來在近關一帶之奉軍駐兵區域、僅限定如下、第九軍司令部、駐秦皇島、第二十七旅、駐永平一帶、第二十四旅、駐秦皇島山海關、第四十六旅、駐關外錦州興城、

▲南苑魯軍撤廊界　中美社云、駐紮南苑之魯軍第三十四師、已於艷（二十九日）由南苑往廊坊開拔云、

▲尚有國內要聞轉入第二張

政治之窾要

（吳鈎）

近日英國礦工罷工、現象甚激越、然以有秩序有訓練之國家、必有愼重圓滿之解決、吾所感者、彼都每日捷報之評論耳、據倫敦電傳每日捷報之言曰、「罷工不久將失敗、所可慮者政府得大勝利後、守舊派或將利用之耳」此寥寥數語、乃深中政治上之窾要、誠哉其爲憂深慮遠也、

吾人先當爲一言聲明者、彼國工潮失敗與勝利、與夫守舊黨利用云云、無論如何其變化、皆當在政治軌道以上、要非政治落伍者之現象、所可比較、且非吾論所及、吾特借其輿議之訓迪、以鑑我國近事而已、

大抵撼動民治原則與違反政治道德者、往往終底於失敗、故揭反對之旗、良非難事、所難者、在成功之後、矯枉過正、被人利用、則反動之來、輒不可思議、且如國民軍之倒戈賣友、行爲吾人久已知其必有陷於泥濘之一日、而如今日討赤軍事勝利之後、其種種騷擾處、固爲大失民心、即以最淺近法憲之爭而言、豈非拙僞之極、全無合作之誠意、而適爲人所利用耶、

法統歟、憲法歟、螳螂捕蟬、黃雀在其後、今黎黃陂又來宣言矣、收拾時局者、不從政治上尋其窾要、去其泰甚、防其反動、而沾沾於書面之問題、無論奉方以公開爲詞、即使內閣出現、對於未了之軍事與軍用票之財政、又豈有若干時期之維持力哉、

新申報火車長途汽車一覽表

▲滬寧段▼

上行車

●上海開　上午七點十五分(錫滬客車)　上午七點卅五分(常滬三四等車)　上午九點三十分(特別快車)　上午九點五十分(三四等車)　下午十二點十分(滬翔客車)　下午十二點三十分(快車)　下午三點二十五分(滬錫客車)　下午五點十五分(滬常快客車)　下午五點四十五分(滬翔客車)　下午七點三十五分(滬錫客車)　夜十一點三十分(夜快車)

●南翔開　上午七點二十八分(快車)　上午七點四十五分(滬錫客車)　上午八點〇三分(滬常三四等車)　上午十點三十一分(三四等車)　上午十二點四十一分(滬錫客車)　下午十二點五十八分(快車)　下午四點〇一分(滬錫客車)　下午五點四十七分(滬常快客車)　下午六點五十五分(滬翔客車)　下午八點〇五分(滬翔客車)

●崑山開　上午八點十二分(快車)　上午八點五十九分(滬常三四等車)　上午十一點四十一分(特別快車)　下午十二點五十三分(三四等車)　下午一點四十三分(快車)　下午五點十五分(滬錫客車)　下午六點二十九分(滬常快客車)　下午十一點二十二分(夜快車)

●蘇州開　上午八點五十九分(快車)　上午九點四十一分(滬常三四等車)　上午十點十一分(特別快車)　上午十一點十三分(三四等車)　下午二點二十三分(快車)　下午二點四十三分(滬錫客車)　下午六點二十九分(滬常快客車)　下午十一點三十四分(夜快車)

●無錫開　上午七點(錫寶客車)　上午九點五十九分(快車)　上午十點四十四分(滬常三四等車)　上午十二點〇二分(特別快車)　下午二點三十八分(三四等車)　下午三點三十四分(快車)　下午三點三十六分(滬錫客車)　下午七點三十六分(滬常快客車)　下午八點三十八分(夜快車)

●常州開　上午十點五十六分(快車)

下行車

●徐州開　上午八點十四分(錫寶客車)　上午十一點四十二分(滬常三四等車)　上午十二點四十一分(特別快車)　下午三點二十八分(快車)　下午四點三十八分(三四等車)　下午九點四十二分(夜快車)

●丹陽開　上午九點三十分(錫寶客車)　上午十一點五十一分(特別快車)　下午一點三十八分(快車)　下午四點三十八分(三四等車)　下午五點十八分(快車)

●鎮江開　上午九點三十分(錫寶客車)　上午十一點十二分(特別快車)　下午一點三十八分(快車)　下午四點十四分(三四等車)　下午五點二十四分(夜快車)

●南京到　上午十二點三十一分(錫寶客車)　下午二點四十分(特別快車)　下午三點四十三分(快車)　下午五點三十四分(三四等車)　下午七點四十四分(夜快車)

●浦口開　上午八點五十分　上午十點二十分　下午七點二十一分(快車)　下午八點〇二分(夜快車)

●徐州開　上午十點五十分

●濟南開　下午五點四十八分　下午七點四十八分

●天津總站開　上午五點五十八分　上午二點四十分

●天津東站開　上午十點二十五分　上午三點四十二分

●北京到　下午三點三十二分　下午二點二十五分

▲下行車

●北京開　上午九點〇五分

●天津東站開　下午一點三十分　上午九點三十分

●天津總站開　下午一點二十分　上午十一點〇六分

●濟南開　下午九點五十七分　上午七點五十分

▲上行車

●徐州開　上午六點五十一分　下午四點三十二分

●浦口到　上午十點二十八分　下午三點三十八分

●南京開　上午七點二十分(快車)　上午八點四十四分(特別快車)　上午十一點二十四分(夜快車)　下午一點三十分(快車)　下午三點十九分(三四等車)　下午五點〇二分(滬錫客車)

●鎮江開　上午九點五十七分(快車)　上午十點十二分(特別快車)　上午十一點二十五分(三四等車)　下午一點五十八分(夜快車)　下午五點四十二分(快車)　下午六點二十五分(寶錫客車)

●丹陽開　上午十點五十分(快車)　上午十一點三十分(特別快車)　下午一點廿八分(三四等車)　下午五點二十七分(夜快車)　下午六點五十九分(寶錫客車)

●常州開　上午七點五十分(常滬三四等車)　上午十點二十分(快車)　上午十二點十九分(特別快車)　下午二點四十一分(三四等車)　下午五點〇五分(夜快車)　下午六點十一分(快車)　下午八點三十一分(寶錫客車)

●無錫開　上午七點〇二分(錫滬客車)　上午八點二十一分(常滬三四等車)　上午十一點十九分(快車)　上午十一點五十分(特別快車)　下午一點〇七分(快車)　下午三點四十分(三四等車)　下午三點五十一分(夜快車)　下午九點五十二分(寶錫客車)

●蘇州開　上午八點三十一分(錫滬客車)　上午九點三十一分(常滬三四等車)　上午十一點四十五分(快車)　下午二點〇一分(特別快車)　下午三點〇一分(快車)　下午四點二十分(三四等車)　下午八點〇五分(夜快車)

●崑山開　上午九點五十八分(錫滬客車)　上午十點二十八分(常滬三四等車)　上午十二點三十八分(快車)　下午三點五十一分(特別快車)　下午四點二十一分(夜快車)　下午十點〇五分(常滬三四等車)

▲滬杭甬鐵路滬杭段▼

下行車

●南翔開　下午四點三十二分(快車)　下午五點三十分(三四等車)

●上海北站開　上午八點十五分(特別快車)　上午九點十五分(慢車)　上午十一點十分(快車)　下午一點五分(滬禾快客車)　下午三點十五分(快車)　下午六點十分(夜快車)

●上海南站開　上午八點三十分(特別快車)　上午九點三十分(慢車)　上午十一點二十五分(快車)　下午一點二十分(滬禾快客車)　下午三點三十分(快車)　下午六點廿分(夜快車)

●松江開　上午九點廿分(特別快車)　上午十點四十分(慢車)　下午十二點二十五分(快車)　下午二點四十分(滬禾快客車)　下午四點四十分(快車)　下午七點二十五分(夜快車)

●嘉善開　上午十點七分(特別快車)　上午十一點三十三分(慢車)　下午一點十八分(快車)　下午三點四十分(滬禾快客車)　下午五點四十分(快車)　下午七點四十五分(夜快車)

●嘉興開　上午十點三十分(特別快車)　下午十二點〇七分(慢車)　下午一點四十八分(快車)　下午四點十八分(滬禾快客車)　下午六點三十八分(夜快車)

上行車

●南翔開　上午八點三十五分(翔滬客車)　上午十一點三十分(翔滬客車)　下午二點〇三分(常滬三四等車)　下午四點三十三分(翔滬客車)　下午六點二十分(快車)

●上海到　上午八點四十二分(翔滬客車)　上午十一點三十分(翔滬客車)　下午二點五十分(常滬客車)　下午三點三十五分(快車)　下午四點十六分(夜快車)　下午六點五分(特別快車)

●閘口開　上午七點四十分(特別快車)　上午九點十五分(慢車)　上午十一點五十五分(快車)　下午一點三十五分(禾滬快客車)　下午三點五十分(快車)　下午九點(夜快車)

▲上行車

●閘口開　上午十點五十分(禾閘快客車)　下午一點五十五分(特別快車)　下午四點二十五分(慢車)　下午七點五十五分(快車)　下午十一點三十分(夜快車)

●杭州開　上午七點十五分(特別快車)　上午九點〇五分(慢車)　上午十一點十五分(快車)　下午一點四十分(禾滬快客車)　下午四點四十分(快車)　下午九點廿分(夜快車)

●長安開　上午八點三十二分(特別快車)　上午十點四十分(慢車)　下午一點四十分(快車)　下午三點二十分(禾閘快客車)　下午五點〇五分(快車)　下午七點三十分(夜快車)

●硤石開　上午八點五十分(特別快車)　上午十一點廿分(慢車)　下午一點五十五分(快車)　下午三點三十五分(禾閘快客車)　下午五點四十二分(夜快車)

●嘉興開　上午九點三十二分(特別快車)　上午十二點二十分(慢車)　下午三點〇七分(快車)　下午五點二十分(禾滬快客車)　下午七點四十分(夜快車)

▲嘉善開　▲松江開　▲上海南站到　▲上海北站到

上有▲附號者係與滬甯車接(夜快車)

上川長途汽車

●川沙開　上午六點五十分　上午八點五十分　上午十點五十分　上午十一點五十分　下午一點五十分　下午二點五十分

●龔鎮開　上午八點　上午九點　上午十一點　上午十二點　下午一點　下午三點

●慶寧寺開　上午八點　上午九點　上午十一點　上午十二點　下午一點　下午三點　下午五點

鹽業銀行

本銀行額定股本一千萬元，已收七百萬元，公積金三百九十五萬元，盈餘滾存四十五萬六千五百餘元。總分行所在地列下：北京（西河沿）　天津（法界八號路）　上海（英界北京路）　漢口（英界一碼頭）　香港（輔德道）　濟南（二馬路）　鄭州（錢塘里）　京（下關惠民橋）　揚州（左衛街）　南京（太平門）　杭州（薦橋路）　駐馬店　長沙　漯河　其餘各省會商埠均有通滙機關，並與中南金城大陸銀行合設準備庫及儲蓄會於上海天津漢口等處。上海分行電話號碼中央八一四一、四二、四三、八一四四、八一四五、八一四六　經理室及各部辦事處均可通達

鳴謝神醫

救我勞病

余年四旬，患咳嗽傷肺，痰中見血，延已三載，骨蒸夜熱，肉如炭，心氣喘，飲食反側，床褥不安，言語不清，喉間聲音，穀納不進……（以下略不清）……錯過，同胞染此病者可覓神醫德和診治。

浙江杭省四川路公益坊黃誌

程少卿眼科祖傳秘製　眞八寶眼藥

眼科

明目退翳丸

本醫生九代世傳，眼科見識多，診眼千人之數，……德和製藥……上海馬路三一〇號，門內公司

耳聾復聰丸

蓋世無雙功效神速包愈斷根

世上患耳聾者多，欲求良藥於極少，……每盒一元，另售二元……

程鳳生　德和　秘製

請戴精益眼鏡

為目光愛護計

科學眼鏡為目光不足者惟一良助，而又於輪之知識均有莫大之關係，故眼鏡之本最重要，莫如驗光配準確，本公司必經美國最新學科專業主任用最新式儀器驗目，儀器之詳細手續，為方法無絲毫之錯誤，使戴者獲完全之審慎固不同，物質良之利益，然物之飾之諸君亦美之觀，也一時之精會之合稱一翹楚，諸君戴之光眼鏡，君能辨別諸光之乎，如為諒目者，早臨幸驗配。

中國精益眼鏡公司謹啓

廣東種德園精製婦科聖藥烏鷄白鳳丸之優點

特色　首創最著名最有靈驗，一等獎北京農商部，一等獎上海總商會，褒獎江蘇省，獎憑優美保證，謝函甚多

主治　經期不調，白帶下，腰痛，四肢無力，頭暈眼花，血氣兩虧，月經不調，子宮虛冷，久不受孕，小產後，失調，飲食不思，胎動，腹痛，崩漏，等症大有奇效

價目　一品每丸洋一元，加料雙料二元，加倍小料，每兩洋一元，五角，單料五角，全集另加

著名扶陽補腎聖藥　海狗腎精片　本園選辦眞正海狗腎，每條洋六元，至十五元，茲特製海狗腎精片，凡男子腎虧陽萎，弗興色慾，過度子嗣艱難者，不可不試，每瓶洋一元二角，無不大見奇效也

總發行所上海河南路老巡捕房對門　廣東種德園老藥房

上海大戲院

上海唯一之影戲院　北四川路虬江路口

陽歷五月三號起連映三天

◀第一滑稽愛情名片▶

※呆子成名※

（時間）日戲五點，夜戲九點一刻　（價目）日戲四角、六角，夜戲六角、一元

項上照相卡紙　粵昌公司製　上海七浦路二十一號

家庭工業社　無敵牙粉　化妝品　各埠洋貨均有出售

項上之五洲固本洗衣皂　五洲固本廠製　上海五洲藥房總理

禦寒要品　衛生衣棉毛領巾　衛生絨布駝絨布　振豐棉織廠門市部　上海河南路西棋盤街　電話中央九三二七號　廠址法租界巨籟達路　批發所河南路棋盤街

三星牌▲雪花膏▲香蜜　為冬令必需品請速購備　上海河南路中國化學工業社

三新布廠　各種布疋　上海南市校場棉衣舊址　圖書公司

益豐搪磁公司　各種精良搪磁器皿　總發行所上海老北門內季家弄　門市部南京路上海商場

永和公司　月里嫦娥化妝品　上海北門

愛華瑞記香皂廠　國貨香皂　芬芳馥郁　發行所上海三洋涇橋北首吉慶里　門市部南京路國貨合作商店

三友實業社　新闢北三樓商場新增各種棉織品　上海南京路石路西

華商屈臣氏汽水公司　商標　衛生汽水　四季咸宜　上海英租界甯波路十一號

成粹　傘廠……

中華全國工商協會國貨工廠告白　會所北京路九十號

請諸君努力提倡中國貨

牙刷　雙輪出品一毛不拔　花色繁多價目公道　批發所上海廣西路仁德里口

八卦牌擦銅油　中一化工廠出品　上海華德路B字二一號　電話東一一五三

開林公司　雙斧老牌國貨油漆　上海閘北江灣路

立大工廠　天官牌肥皂鷄球牌艾絨　出品精良定價公道　廠設上海浦東張家浜

自求工廠　螺甸鈕扣　多福牌〇富國牌　批發所上海寶善街吉里內信號源

上海純粹國貨商店　南京路盆湯弄西　國貨合作商店　南京路石路東　上海商場

中華第一針織廠　著名菊花牌線襪　批發所上海四川路泰安坊

勝德織造廠　各種花邊織品　均極精良合用　廠設小沙渡路九九九號　門市部南京路國貨合作商店公司

龍虎牌▲人丹▲牙粉　完全國貨　四季合用　上海中法藥房總經理

均安紡織廠　毛絨線衫　毛絨線襪　毛絨領巾　男女絲襪　毛絨背心　男女線襪　廠設上海虹口岳州路底　電話北八七零

華成製罐廠　本廠承製五彩印花洋鐵罐盒　交貨迅速定價公道　上海英租界成都路

興祥棉織廠　冬令用品　牛和牌　女合牌　衛生衫褲　棉毛領巾　背心手套　廠設英租界武定路　電話西二〇四四

華豐香皂廠　價廉物美　華豐香皂　發行所上海東棋盤街

上海華織造廠　松鶴牌　海華條絨　花素絨毯　各種線毯　本廠出品沿途關卡已免重征　發行所上海三洋涇橋南首東林號內

雄雞牌毛巾　南滙經綸廠造　總發行所上海南市董家渡口裕昌祥

中華工業廠　花邊疋頭　時式新穎　總發行所上海四川路　分批發所香港漢口

大北工業社　工業用品　精煉油　精煉皂　二馬路石路陶朱里　電話中央四八一二

神仙世界

本世界勝經聘請致優美游藝供諸遊客娛樂自本月朔日起將原有游藝特加整理玆分述如下

(一)原有之大京班排演清朝名劇左公平西鳳流天子等劇
(一)原有之女子京劇特排略艷八搜鄭蘊禎等劇
(一)原有之南北雜耍諸角尤稱旗鼓相當
(一)原有之灘簧蘇灘諸角都是名滿申江
(一)原有之揚州戲常州戲名震二陵有目共賞
(一)原有之星社特排賈本范高頭二本活捉林儂貽李張小照等劇
(一)原有之四明文戲足使寗紹同鄉悦服
(一)原有之彈詞場諸角莫說肆請敢一時有儗請不到
(一)原有之化裝申曲可稱唱做俱工
(一)原有之其他游藝素美咸臻無奇不備

除上述第一流游藝外並又有新添中西模特兒各種舞蹈著名歐亞社會交際花探戈跳舞對家游藝場為客情願費起見從未聞有中西模特兒同台競賽即使偶有之則時間必短且又須另取看資獨本世界不惜重資羅致歐美模特兒及中國交際名花同登一台作長時間之表演且信守本公司創業宣言改革游戲場惡習慣舍門票外各場所任客自由出入不再另取看資

醫生說！
一開天窗了、
二梅瘡潰了、
三半身瘋了、
快去買……

內服 外搽 六零六

內服六零六 每瓶洋一元七角半（價目）
外搽六零六 每盒洋一元樣盒二角

麥哈蘭士內服六零六聖藥治新久一切梅毒血毒蘊積風濕骨痛等症自醫生以迄病者俱稱爲絕無僅有聖劑
外搽六零六藥膏治花柳一切瘡毒濕瘡癬疥痘瘢瘰癧等瘡自醫生以迄病者俱稱爲有獨無偶神藥

太和大藥房總發行
上海四馬路中
各埠分號及各大藥房均有出售

石印與鉛印

際此商業競爭時代凡百商品欲得社會歡迎與信任非用極精良之印刷品爲之裝璜不爲功故用極精良之印刷品尤如軍隊中之用鎗砲利器本公司承印石印各件如商標牌子鈔票股票禮券文憑招貼傳單月份牌包皮紙等花樣新穎字體清秀無不鮮麗奪目鉛印各件如請帖壽言訃聞訃告房票收據發票仿單信紙信封等排印玲瓏裝訂美觀早爲各界稱許有口皆碑至於定價低廉出貨迅速尤其餘事如承惠顧無不竭盡歡迎外埠函詢價目（務須詳細言明樣子大小尺寸應用何種紙樣裝訂格式）即班奉覆

上海望平街
元益印刷公司印刷部啓

大舞台

※特煩李君桂春暨全體藝員准演大宋歷史機關佈景破天荒新戲※

（十）（五）（本）（十）（六）（本）

狸貓換太子

中華大戲院

國光影片公司出品 少年明星汪福慶 編劇 導演

今天日夜開映

(價)◆上◆ (目)◆海◆ (照)◆花◆ (常)

中山大戲院

四馬路卡子樓口 電話北二三五二號

○今天日夜開映 任矜蘋先生導演

新人的家庭

全部十大本 一次映完

▲價目 樓上小洋三角 樓下小洋二角 ▲時間 日戲 第一次三時 夜戲 第二次七時 第三次九時

商情市價

▲五月五號星期三

外國匯兌

▲昨日上午九點中國銀行掛牌行情議定如左

[illegible]

京津漢滙兌

[illegible]

金市

[illegible]

銀樓

[illegible]

外絡市價

[illegible]

外國股票

▲自三日至五日止柔四三天有外國股票公所休假三天

[illegible]

銀洋錢市

▲上午 三月底 ...

[illegible]

杭州金融市

[illegible]

上海華商證券物品交易所

▲棉市定期行情 順手十六支棉紗（單位標準）

[illegible]

上海華商紗布交易所

▲期市 十六支棉紗（標準）

[illegible]

上海麵粉交易所

▲前市 麵粉標準 ▲後市 麵粉標準

▲昨日成交數目

[illegible]

新閘米市

[illegible]

滬南米市

▲昨日河下來源七八號市上去路一角……

[illegible]

杭州湖墅米市

[illegible]

油豆餅市

[illegible]

現貨麵粉

[illegible]

紐約棉市

[illegible]

本機粗布

[illegible]

煤油市

[illegible]

當日止痛止濁三天包好

立愈白濁丸

此丸專治五淋白濁……

腫膏 下疳散 退

和德公司 程鳳生

虹口大戲院

虹口乍浦路口 電話北一四八一

○今天映 四大本 忘年

▲價目 樓上三角 樓下二角 幼童一角

每晚時間 第一次七時一刻 第二次九時一刻

每逢星期六及星期日加映三時日戲

共和影戲院

西門外方浜橋

▲今天日夜 銀漢紅牆 羅克

▲預告 星期日接演第三四集「狸貓案」

▲價目 特別包廂每位一元 普通包廂每位六角 月樓每位小洋四角 正廳每位小洋二角 幼童減半收費

船期

◎進口輪船報告（廿四日）

◎出口輪船報告（二十五日）

[illegible]

本埠要聞

孫督辦昨日招待各界

▼孫氏演説…請衆贊助辦理市政…聲明保境安民…不做壞事

淞滬商埠督辦公署成立後、昨日下午孫傳芳氏以督辦名義、假天后宮橋總商會大廳招待當地士紳各團體代表及新聞界同人、舉行茶會、宣布宗旨、到者約二百人、孫氏約三時十五分到會、三時半入席、直至五時三十分散會、玆將詳情分紀於下、

▲會場之內外　總商會先期得許交涉員知照後、於大門外搭立牌坊、用綵紥成歡迎兩字、會場內四週懸萬國旗、中懸五色國旗、廣設會內議事廳橫一排、直三排、大門外捕房特派西捕頭二人、印捕四人、華捕四人、在場保護、並照料車馬往來、另有總商會保衞隊沿途站崗、保衞頗形嚴密、

▲到會之人物　二時起、來賓陸續蒞止、計官場有丁總辦許交涉員、預先在場照料、及傅道尹嚴警廳長、徐實業廳長、上海地方沈孫兩審檢長、會審官關炯之、副會審官俞英孫、交涉科長楊小堂王鏡舜、淞公廨長宋雲[illegible]、運副秦中行、兵工廠陶總辦、商界有總商會虞治卿方椒伯、傅筱庵、趙晉卿、謝衡牕、徐乾麟、葉惠鈞、盛竹書、朱吟江、南市商會、顧馨一、姚紫若、陸伯鴻、閘北商會王彬彥、南市市總董李平書、及黃炎培王省三、胡適之及新聞界共約二百人、

▲會前之酬酢　孫氏因患牙痛、正在就醫、故非重要之酬酢、暫行謝却、

▲蒞會時之情形　三時一刻、孫氏由赫德路私宅偕宋處長傅道尹等到會、隨帶馬弁十餘名、當先至樓上會客室小憩、與與會各人一一招呼、相繼與虞治卿董康陸伯鴻等談話、詢及上海租界歷史及會審公廨事件、復召沈孫兩審檢長談話、對於法庭情形、詢問頗詳、另有光華大學代表王省三等、敦請孫氏蒞校參觀、孫氏答以極願前往、但恐時間不及、屆時並有心心及中華照相館攝影、至三時卅分下樓入席、

▲開會之概況　入席後、孫氏就主座、左爲李平書右爲董綬經及丁文江、先進茶點、次孫氏起立演說、演詞已印刷先行分發、（見後）惟中有兩段、爲印刷稿中所無、（1）江蘇負債甚鉅、現已令財廳將逐月公布、務使絲毫無中飽、又鄙人到蘇半年、已還省債二百萬、將來無論何項債欵均須歸還、不過遲早間耳、（2）前日廣東代表至鄙人處接洽、鄙人告以南征北伐、均屬無益、鄙人敢担保五省以內、決不欲舉兵南侵、但如果欲北伐、則亦惟有相當周旋、且無論何事、均重實行、各就本人能力之所及、實施理想、苟行之得當、則他人自然能追隨奉行云云、次李平書・沈信卿・趙正平・朱華・虞洽卿等、相繼演說、（演說詞錄後）至五時三十分散會、孫氏即偕隨員出會返私宅、玆將各演詞分誌如下、

▼孫督辦之演詞　諸君、我與諸君不見面已經好幾個月了、諸君記得我上次在上海的時候、我就曾表示一種意見、想在上海設一個機關、把地方的行政權集中在一處、使他有能力可以改良原有的市政、籌備未開的商埠、解决外交上的懸案、漸漸把租界以外的上海、造成功一個模範市、然後以模範市的成績、爲要求收回租界的根據、這是我生平所抱的一個最大的志願、因爲我走到有租界的地方、心裏就非常難受、不但是因爲有了租界、喪失了我們的國權、尤其是因爲無論那一處地方、從租界走到華界、就好像是過了一條陰陽河、租界是陽界、華界是陰界、華界的馬路建築衞生、沒有那一件能與租界相比、這是我們國民最大的恥辱、比喪失國權、還要可恥得多、近幾年來、中國國民漸漸的有了覺悟、異口同聲的要求收回租界、廢除不平等條約、但是空口要求、是不中用的、收回租界、一定要有收回租界的預備、我這一次創設淞滬商埠督辦公署、就是要想做出一種成績來給友邦人士看看、爲將來收回租界的一種總預備、我這種志願、早已經有了、上次到上海、就預備實行起來　所以到今天方纔發表的緣故、一來因爲大局不定、不能專心籌備、二來因爲不容易找到一個相當的人來幫忙、三來因爲組織名稱制度、關係很大、不能不慎重的研究、中華民國是一個共和國、市政是自治範圍以內的事、但是以上海而論、又有特別的情形、因爲上海是華洋雜居的商埠、許多重大的市政、都同外交上有密切的關係、滬西有越界築路的問題、吳淞有港務局的懸案、浦東有許多外國人的工廠、閘北南市都與租界毗連、我們理想的大上海、又跨越幾縣的地方、各地方有各地方的官吏、各地方有各地方的紳士、各地方有各地方的利害、若是沒有官廳來負責任提倡、與各地方人士通力合作、是不容易有成績的、所以在今日的過渡的時代之下、在上海的特別情形之下、要整頓市政、擴充商埠、收回領土、兩般籌算、爲大上海做一個牢固的根基、當局的人、一定要有政治上的實力、換而言之、按現在的情形、非官廳先來試辦不可、我所謂市政、是廣義的、範圍是很大的、所以新成立的機關、不叫做市政督辦公署、而叫做商埠督辦公署、諸君、官廳在上海辦商埠、不是從今天始的、在前有個四先生的吳淞商埠、在後有孫慕老的淞滬市區、但是因爲他們都是與省政府分立的、政權不免衝突、所以不能成功、我再三斟酌、擬定用現在這種辦法來、督辦由我自己兼領、庶幾事權一致、令出必行、我自己不能常在上海、所以請一個人來做總辦、替我計劃執行、爲商埠進行便利起見、上海的外交行政警察的長官、不能不與商埠督辦公署有密切的關係、爲保全江蘇行政系統起見、他們又不能脫離省政府的統轄、所以用交涉使道尹警察廳長兼任本署的處長、使得商埠公署的總辦、隨時可以指揮他們、而同時與省長的職權、不相衝突、對於地方人士的首領、我們不能不徵求他們的意見、不能不使他們知道商埠督辦公署的內容、所以設一個參議會　代表各區的人民、這種制度、初看起來、好像似有一點非驢非馬、實際上是參酌目下的政局、上海的情形、比較最可以實行的一種辦法、這是我同陳省長研究討論的結果、所以我上邊所說的話、不是我一個人的意見、是陳省長同我兩個人的意見、

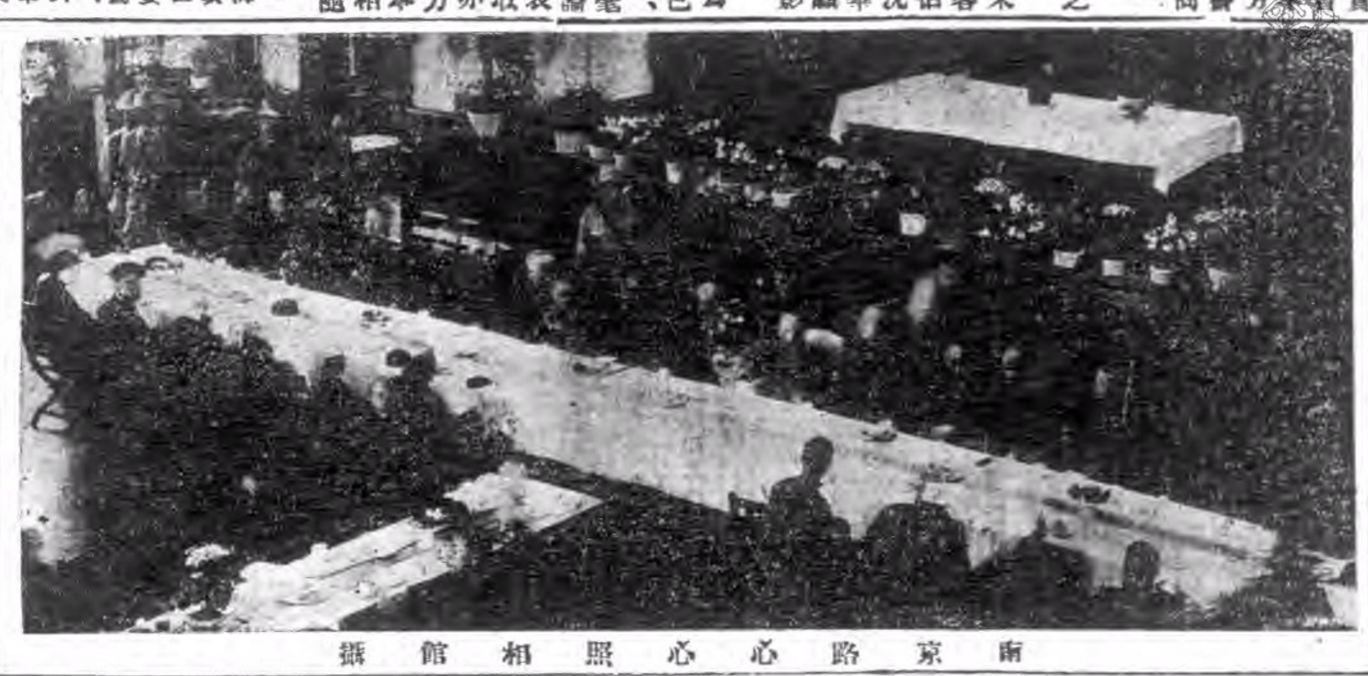

南京路心心照相館攝

至於淞滬商埠的界限、也是不容易決定的、我們再三研究、暫時以淞滬警察廳所管轄的區域、加上浦東淞滬警察廳第三區第一分區與第四分區中間、原屬上海縣管轄的地方、爲淞滬商埠的區域　如此南北包括吳淞龍華、東西包括浦東滬西、把租界包圍在中間、只要我們爭氣、不怕租界不能收回、國際不能平等、這個區域之內、只有閘北南市原來有市政的機關、閘北的工巡捐局已經由官廳收回來了、當日因爲商埠督辦公署沒有成立、所以暫時歸道尹兼管、現在督辦公署成立了、工巡捐局的職務、當然由督辦公署的工務財政兩處分管、至於工巡捐局向來補助地方公益教育慈善的經費、只要承受的眞正是正當的有成績的機關、督辦公署當然照給、我不敢說我們一定可以在短期時間以內、把閘北造成一個模範市、我只是請閘北的市民、同上海全體的市民、暫時給我們一個機會來試一試、同時請他們充分的監督我們、批評我們、我個人決不在閘北市區以內、圖一絲一毫的私利、所有的工程計劃、財政收支、要完全的公開、我更希望南市的市政公所、同時努力合作、積極改良市政、單簡說起來、閘北同浦東吳淞滬西各區的市政、暫時官辦民督、南市的市政、民辦官督、我們大家不要存甚麼成見、且看將來成績如何、再决定後那一條路、最容易造成功眞正的自治市、理想的大上海、總之我設商埠督辦公署的目的、是眞要發達淞滬商埠的、不是要借商埠的名義、來籌欵爲擴充軍備用的、是要用官廳的力量、來改良市政、爲將來的眞正的自治機關、做一個鞏固的基礎、不是來濫用職權、摧殘自治的、我可以請諸君[illegible]個簡單的證據、證明我的誠意、第一是在市政沒有[illegible]以前、商埠督辦公署的經費、完全由軍署撥[illegible]、決不用地方上一個錢、因爲我想目前南市閘北兩處的收入、一共不過[illegible]萬、警餉還沒有着落、其餘如吳淞浦東滬西、[illegible]本來沒有市政、沒有收入、若是我來設一個大衙門、衙門的[illegible]攤在地方上、市政沒有改良、市稅先加增一分支出、豈不是連沒有着手的地方、所以軍費雖然困難、我願意犧牲一筆欵項、爲上海地方謀幸福、爲中國全國市政上做一個起點、第二我找得來幫我忙的丁總辦、不是我的私人、他本來是爲英國庚欵委員會的事來的、我相信他不肯謀自己的私利、相信他能實行我的政策、我纔肯找他來、他贊成我的政策、他方始肯來、不然、要想當商埠總辦的人多得很、我手下的舊人也多得很、我又何必要找一個沒有給我共過事的姓丁的呢、

諸君　我的意見已經發表完了、我現在要對於諸君提出要求了、模範市的市民　是要預備將來做一等國的國民的、不是容易當的　是要出錢買來的、單就南市閘北兩處講、一百萬塊錢一年、是萬不能夠用的、况且發達吳淞商埠要錢、建設浦東新市要錢、收回滬西越界築的路、尤其要錢、要是沒有錢、無論如何熱心、如何誠意、根本沒有辦法　中國一提到辦商埠、開口就想借欵、無論就是借不到的、就是借得到、借得來的本錢利錢、還不是要在市民身上籌欵來還人家、所以商埠督辦公署成立以後、原來有市政的地方、舊稅以外、還要籌辦新稅、原來沒有市政的地方、得照閘北南市的辦法、一律納稅、我知道一定有人要說、出錢我們是願意的、但是先要看看市政的成績、然而辦市政的人也可以說　你不肯先出錢、市政如何能有成績、這樣循環式的理論、好比一個太極圈子、要跳出圈子以外、非請上海的市民、先認眞的納稅不可、納稅以後、市政依然的腐敗、諸君然後可以責備、然後可以反抗、

還有一件事情、與商埠本身沒有關係　我要趁這個機會、對諸君講幾句話、就是鴉片煙問題、我一到了江蘇來、就下令禁煙　這是諸君所知道的、有許多人因爲對於禁煙的成績、不能滿意、就疑惑我禁烟沒有誠意、甚至於疑惑我貪圖鴉片煙的秘密的收入、不肯禁煙、諸君　禁煙的成績不好、我不否認的、但是對於上邊所說兩種疑惑、我不能不鄭重的否認、諸君要知道　第一上海的秘密販煙、不是我到江蘇以後纔有的事、這種買賣　利息很大、有了以後、根深蒂固、不是短期時間所能禁絕的、第二上海的租界、不是我權力所能達到的、租界裏沒有禁絕、中國地面很不容易夠禁絕、第三眞正禁煙、一定要有相當的經費、一個警察或是一個兵、一個月只有幾塊錢的收入、查到鴉片煙、放走了、煙販子可以送他許多現錢、收沒了、公家不能給他多大好處、純謹的雖然畏法、狡黠的難免圖利、這是江蘇禁烟成績不好的眞正的原因、我在長江上游的時候、就有這種經驗、但是當日第二師的兵餉、欠到了十幾個月、兵士窮得伙食都開不出、我都不肯販煙不肯拿鴉片烟秘密的錢、因爲我知道軍人一販了煙他的兵就沒有法子用了、這是事實、凡在過上游的人、都可以對諸君證明的『難道今日我做了五省聯軍的總司令、軍餉有了着落、我倒反收起煙稅來了麼、我老實對諸君說、我孫傳芳的人格身分、不是幾百萬塊錢的煙稅所能買得去的、我養一個兵、是要用一個兵的、決不肯貪圖販烟、毀壞國家的武器、即是毀壞國家、所以禁煙雖不是商埠督辦公署的責任、雖不是我設商埠督辦公署的目的、　我要叫丁總辦分點工夫、督察上海的警察憲兵、認眞的來查禁、在我權力所能達得到的地方、我決不肯放鬆煙禁、無論甚麼人、拿到了以後、一定盡法懲治、　這是我眞正的政策、日子久了、諸君自然會知道、自然會諒解的、

我對於政局的意見、也要大略的對諸君講一講、　國內戰爭本來是極可痛的事、無主義的、混戰式的國內戰爭、尤其是一種無意識的暴動、稍有良心的人　都應該極力的制止、不能制止、至少是自己不加入、所以我抱定宗旨、在這種混戰的局面之下、任何方面、我都不參加、決計以五省爲範圍、保境安民、以全副精神來整頓內政、但是任何方面的軍隊、有侵入我們五省範圍的　就是五省人民的公敵、我一定要代表五省人民　迎頭痛擊　驅逐他出境、我自信我們五省已有的軍隊、爲自衞計、已經足用、所以我到了江蘇來、不但沒有增兵、而且還裁了許多兵、這是諸君所知道的、我還要向諸君鄭重聲明、近年財政廳所計畫的新稅、完全與軍費無關、我們不能不增加江蘇人民的担負、因爲我們不能不整頓江蘇的財政、不能不維持江蘇省政府的信用、省政府欠債到三千七百餘萬、公債及銀行借欵之外、還有因軍事向地方上挪借的欵項、這種欵項不整理清楚、不但財政不能整頓　就是吏治也不能澄清、因爲財政紊亂、經手的人越容易舞弊　若是省政府老欠着地方官經手的欵、又如何能去責成他、監督他、我所以希望江蘇全省人民、了解省政府的政策、　我不敢說我現前就能見信於江蘇人民、但是我敢担保財政完全公開、每個月總有報告公布、使得江蘇人民知道收入同用途的眞相、　我並且歡迎江蘇的人民、儘力來監督我們、批評我們、使江蘇的財政眞正能整頓了、江蘇的吏治眞正能澄清了、不怕實業不能振興、不怕外交不能勝利、不怕中國不能統一、

▼李平書演詞　頃聞孫督辦之言、極爲欽佩、就上海市政而言、南北兩市地方辦理、殊少成績、　南市自民三時即由地方人士收回自辦、歷時較久、故所築馬路長短優劣、合計已有五十餘條、然以種種困難、　時有力不從心之苦、官督商辦或官督紳辦、可免除種種困難、今得賢明如孫督辦、輔佐如丁總辦者、　同辦淞滬商埠市政、來日發展未可量也、

▼沈信卿演詞　恩孚向不善頌禱、　但得聞長官痛快曉暢之言論、今日實爲第一次、深以爲幸、惟恩孚旣拜嘉

接國內要聞

▲張之江下野傳說　據外人方面消息、國民軍各將領、於日前曾在張垣開軍事緊要會議、討論對付奉聯軍之追擊問題、鹿鍾麟與張之江意見歧異、張之江決定下野、不問時事、已於二十七日將督辦職務交代鹿鍾麟、南口防守全責、由李鳴鐘負担、二十八日、並派代表赴晉、陳說種種利害、覘其意思、似不欲晉閻加入漩渦、惟[illegible]晉軍、仍增防不已、能否與國民軍合作、尙未可知、劉郁芬甘軍、有一旅開返綏遠加援云、

▲宋哲元由熱到張　奉軍占領朝陽、熱河都統宋哲元退往多倫、已誌前報、玆據外人方面確訊、宋哲元巳於前晚、（二十八日）由多倫行抵張垣、與鹿鍾麟協商防守各路問題、次晨鹿宋二氏、巳偕往岔道、居庸關等處、視察一切防務云、

▲西北得俄蒙援助　據某方消息、西北軍現所以能堅守南口原因、關係得蘇俄蒙古聯軍援兵、約有數師、並助多數彈藥槍砲、該兵械等均巳由庫倫陸續運到張垣、又據張家口二十九日外電云、西北軍近日接到蘇俄方面關於軍火軍餉之接濟、爲數頗巨、巳經王姓團長陸續由庫倫用汽車押運來張、一部分巳轉運至前線云、

湘唐退出長沙

▲湘人又迎趙恒惕返湘
▲賀耀祖長湘
▲葉開鑫督湘

國聞通信社漢口通信云、湘人符定一葛豪等乘聯軍討賊、凱奏北京之時、在總部同吳佩孚力主援湘驅唐、期伐粵以竟討赤之全功、吳初不欲小題大做、僅允助葉回湘、並以湘軍總司令畀葉、旋符葛等以葉聲明不過爾爾、恐不足以資號召、力主前議、吳勉强應允、遂畀葉以討賊聯軍湘軍總司令名義、並商令鄂籍各以相當之兵力助葉成功、但同時頗有彭壽莘將受命入主三湘之傳說、雖似絕無根據、然旅漢湘人適逢其會、有聯名迎趙回湘之宥電、電文中所謂實鑒於昆季不睦、其室家必無幸也云云、語重心長、可爲深玩、故吳對宥電主張、事前雖極表贊成、奈唐葉兩方軍事、均成不可收拾之勢、亦只好聽其自然、不加勉强、故葉氏卅復電、對迎趙極表贊同、並鄭重聲言、祇期唐氏悔禍輸誠、開鑫自當得止而止、斷不爭個人之權利、置人民於不顧云云、唐則決不能有從同之表示、舍照原議一敗退長守衡外、別無良策、近自贛軍唐福山部傳旅由老關經醴陵進逼株州、與葉軍聯成一片、鄂軍余蔭森旅、與謝師趙團聯合向汨羅新市歸義進攻、三十夜巳占領汨羅、長沙遂爲震動、査葉軍正面、沿河及鐵路兩方、水陸夾攻、河岸巳抵湘陰、鐵路巳達汨羅、葉氏本人、則巳於二十九日早赴桃林（汨羅下一站）督戰、其左翼大本營、巳由湘東直達安仁關耒陽前進、以截唐軍後援、其右翼大本營、則由湘西直達寶慶、向衡陽前進、前鋒巳抵渣江洪羅一帶、距衡僅二十餘里、以斷唐軍歸路、葉贛鄂三軍、對長沙巳成包抄之形勢、唐氏至此、知事不可爲、遂於三十日夜二時半、自長乘汽車至湘潭、疾向衡山退却、葉軍謝文炳部、乘勝於一日下午進至長沙、入城維持秩序、總部據報、聞吳擬令賀耀祖爲省長、並正式發表葉爲湘督理、蓋賀氏二十九日復旅漢湘人電、同情迎趙、卽不啻贊成驅唐、影響於湘戰甚大、故吳擬以湘長酬賀、但旅漢湘人、仍擬貫澈宥電主張、得唐走長之訊後、即公推梅馨赴日迎趙、梅巳於一日夜赴滬、至前傳唐氏槍斃劉鉶劉重威等說、絕對不確、蓋唐離長之前、曾將二劉及唐希抃張雄輿龔汝霖五人自衞迎解來長、仍押講武堂內、但不知唐走時、是否有閒暇顧及耳、

國軍出京後之西北風雲

▲閻錫山決助馬福祥回甘

遠東通訊社北京通訊云、聯軍追近京畿、馮軍即退南口、南口萬山重重、亘數百里、深亦數十里、吾人遊歷過之、倘如置身入陣圖中、不辨東西、馮軍守之、如虎負嵎、如蛇入洞、政局稍變、二小時可達北京、比之前者之伏處南苑、尤爲安固、他軍雖愚、然此顯而易見之利害、寧不知之、故此次戰事、決不因馮軍敗退北京而止、至少程度、必令其退出張家口、以法律言、張垣固直隸境也、南路由昌平北進、東路趨宣化府、北路由平寨古源而南、西路由大同趙戴文出動、昌平一路、雖爲正面、而僅爲疑兵以牽制之、蓋明知攻之無益、損失大而收效微、北路亦僅爲襲擾、東路則集主力軍以爭之、蓋京綏之道、一過居庸關山、直達張垣、均平坦無險、能得宣化、京張中斷、南口之軍、不攻自潰、閻錫山漸漸當風雲中之關子、五路出兵、北路之趙戴文張培梅、尤爲足重輕、馮軍之退出唐山滄州、實因晉軍牽動後方之故、當馮玉祥之黃金時代、錫山隱忍交歡、僅以自保、玉祥仍使樊鍾秀等圖之、樊軍潰、錫山得其密件、遂決心倒馮、錫山坐鎭十六年、靜極思動、最近馬鴻逵辭至太原、閻第一語問之曰、老大哥近年光景如何、馬寂然淚下、不知所對、閻命實業廳長馬駿與之周旋、駿亦回族、有幹才、閻決定助馬回甘、不回綏者、一因閻亦欲綏、二則薛子良在甘、薛則閻之世仇也、馬之實力尙在六萬以上、所缺者械、閻允助之、即張吳亦同意　閻之計畫、以張家口歸直隸、而使趙戴文由大同北移豐鎭、察區屬地、名實皆顯、截至廿五日止、北伐軍抵昌平、湯玉麟亦平豐寧、試看旬日之後、直搗赤穴、快飲黃龍之訊、必漸漸南來、十六日全日大雨、爲七月以來所未有、十七日因雨後空氣新、西山如在咫尺、積雪皚皚、其下迤邐百里、方在大爭奪中云、（四月二十八日）

漢口五團體爲官票請願

遠東通訊社漢口通信云、湖北全省商會、聯會、武陽夏三商會、漢口各團體聯合會等五團體、於前日往武昌督署爲官票請願後、陳嘉謨督理兼省長、即於二十九日夜間十時許、發出艶電云、財政廳武昌總商會漢口總商會湖北全省商聯會各團體聯合會、漢陽商會各局分送各縣知事各征收局長遵照辦理、不得稍有抑勒、玆特重申前令、仰即一體凜遵、勿得抗違、現在官票巳擬有具體辦法、不日發表、令先電知、並仰傳知商民一體知照可也、督理兼省長陳艶、該五團體接此電後、即於三十日下午六時、在漢口總商會開五團體代表會議、全體代表公推鄭治卿爲主席、鄭即席謂五團體在督署請願後、陳兼省長即發電一通、內中謂現在官票巳擬具體辦法、還是再進一步去做、就余看來、官廳如果口說有辦法、還是沒有辦法、總該商店損失、官廳如果有辦法、商人又不知道辦法、各代表有無討論、各抒意見、各代表均發言、玆特撮要報告、周元齋主張再到督署請示如何辦法、任漢成主張由五團體之正副會長爲代表、再向督署去、王森甫主張進行此事、以有主幹爲安、全體公推以漢口商會爲主幹、丁舜承主張今日應訂一個日期、在何地集合、全體合訂以五月三日午十二時、各正副會長在漢口商會集合、以上各種主張、均經通過、復通過衆長所示辦法、由代表帶回開會磋議、八時半遂散會、

杭州快信

前內務總長、高凌霨、來杭游覽西湖、並無政治關係、巳由總司令部及杭縣縣派員導游裏外湖各名勝、聞因京局稍定、即須北上、今（五日）午巳離杭、

省署現令杭嘉湖紹各縣水陸警隊、以繭市巳屆、應卽派隊嚴密巡邏、保護中外繭商、毋稍疏懈、

杭縣參事會、現將十五年度預算概况編竣、昨（四日）送教育局審核教育經費後、再咨縣議會核議審査、

杭州造幣廠、原定一日開工鼓鑄單角、因舊模不適用、巳趕造新模、鼓鑄之期、尙須展緩數日、

白喇嘛昨午蒞杭、文武各當道竭誠招待、陪游西湖、晚寓功德林蔬食館、今晨（五號早車返滬、

此次皖商販運米石、由蘇達杭銷售、船經無錫、被水警扣留、據杭州米商言、是批米船、有七八十艘之多米數在三萬石以上、今日得信、巳奉陳省長令縣驗放、下星期必可抵杭、

浙皖省道積極進行、其杭湖幹綫、業經測量完竣、決定先行開築、其自湖至皖際界牌關一段、作爲支綫、測量亦將告竣、

平陽商民王楚臣、電控該邑商會擅立經理處、攬奪營業、給發執照、有經理成立滷塘許免等字樣、財廳蔡廳長、以據稱經理處、究覺屬何性質、特令該縣迅速査復、以憑核辦、

浙江印花稅欵、關係軍需、處長沈銘、因四月分報解欵項、收未足數、昨巳轉商經售稅票機關、借湊數千元、以資報解、

南京快信

前第十九師長楊春普、奉齊燮元電召、昨（四日）渡江北上、

陳陶遺將溧水縣知事彭世祺調省、改委沈增成署理、遂遺睢寧縣缺、以許乃庚代理、又邳縣知事王鴻鈞調省、以胡永勝代理、

蘇省議會推住京議員周乃文、就近出席全國省議會聯合會議、

聯軍憲兵第三第八兩連、奉憲兵司令在其昌電調、昨（四日）由杭開拔來寧駐防、

鄭俊彥現設淮揚護軍使署駐寧辦事處、派參議王禹莊駐寧辦事、

陳陶遺派省署秘書姚嵩齡爲新聞記者招待員、藉以接洽一切、

財政廳長李錫純因精神不爽、昨未入廳辦公、鎭江關監督賈士毅因有要公晉省、

此間昨夜得雨數寸、糧食價巳低落、人心稍定、自今日（五日）起、巳不禁止屠宰、

省署今日下午三時開政務會議、各廳道暨省署均列席與議、

地方通信

松江

▲孫處行將蒞淞先聲　孫總司令兼淞滬督辦、有七日上午來松消息、此間警所奉令籌備歡迎、孫氏此來、須勾留一宵、赴金山嘴一帶、視察海塘、浙督盧軍長定六日先來、檢閱軍隊、聞當道擬借某西教士住宅爲行轅下榻處、現駐招所屬各軍事機關、亦巳預備歡迎矣、

▲縣署舉行行政會議　松江張縣長以清丈及淸鄉、關係地方重大、爰於五日召集二十四市鄉董事開會集議、到十四市鄉代表暨陸生等、張縣長委文科長代表主席、㈠淸丈經費須籌徵、公決由縣交縣議事會、㈡淸鄉問題、由市鄉董衆區長辦理、經費依照民國八年戶口調査表爲標準、列費一千四百元、此項調査草冊、限六月底告竣、呈報分局、

蘇州

▲陸劉締婚消息　旅蘇西南要人陸榮廷之公子陸明遠、與現任工專校長劉北禾之姪女公子訂婚、玆於舊歷本月二十八日、在洛水倉橋陸氏宅第、舉行結婚禮、軍界要人、如吳佩孚・靳雲鵬・王占元・黎元洪・均派代表致賀、昨巳來蘇、湖南方面、亦來有師旅長等二十餘人、分住馬路各旅館、近日陸氏門庭、車馬絡繹、異常熱鬧云、

揚州

▲撤銷運米護照　縣奉省令、大致以該縣米商乾康祥等、前請護照赴皖購米、玆准皖省長、咨以皖省、亦因缺米、禁運出省等情、着將該護照收回繳銷云云、卽經趙知事、遵飭該米商等檢繳、以憑轉繳省署云、

▲派員調査用書　上海商務印書館、現因推銷各校用書起見、特派劉君紹臣、來揚赴各校調査用書科目、以憑推銷云、

▲繭業請縣禁私收　江泰高寶繭業公所、函請江都縣、亦禁小販私設渴鍋、兜收鮮繭、及絲行收繭、侵佔營業、趙知事特准予出示云、

湖州

▲會査蘆灘改麥田　丹徒衆江都沙田分局、因江洲蘆灘、改作麥田者甚多、特會同趙知事、飭丈差査復、以便派員勘丈、勒令照章上價、

▲因姦謀害之詳訊　長興泗安鎭有豫籍僑民樊春林者、其妻樊楊氏、與同鄉周文德姘識、於前日和誘至湖、匿居北門外潭家橋某老嫗家、當周與樊妻潛逃時、有明長河者爲之豫謀、故走失之後、本夫樊春林向明嚴追、明知事巳敗露、遂偕樊赴湖尋覓、臨行之際、樊携有尋費百餘元、馳至潭家橋地方、夫婦相見、毫不介意、當留樊寄宿於李姓家、三月十八日晚、由明長河伴樊至興舞台看劇、戲散後、又至酒館盡醉而返、比至潭家時巳深晚、樊即爲周文德明長河二人所殺、並用臼杵擊破頭顱、時周正欲令明移屍滅跡、事爲李某與老嫗所悉、猝見發生重案、李囑嫗向保衞團報告、李一面向周文德明長河進言、謂時在深夜、留等不宜外行、恐爲保衞團警察等疑爲竊賊、不如先藏屍跡、以待天明、相繼行事、周明均頗以爲然、移時、城北保衞團部團長派丁十餘人至村逮捕、周文德落河脫逃、捕獲樊楊氏明長河兩人解送吳興分庭、經監督檢察官顧文赴鄉檢驗、委係刀傷石擊致命、惟樊楊氏是否同謀、尙係偵査豫審、即分別發押男女看守所、後事如何、容探續誌、

嘉興

▲開市後之桑葉行　本地各桑葉行、現巳開市、六日擺部、九日開秤、各葉行因天旱河淺、恐地戶採交不足、特公同議決、本年謀葉於地戶到行貨賣時、先發半價、採葉後再發半價、以防流弊、巳通告各行遵辦、

▲請平米請領護照　本邑米價騰貴、民食維艱、公民金燮等、擬赴浙東金華地方、採購米石[illegible]來、平糶、特呈縣請領護照、以便派員採辦、巳奉徐知事批准給發、

言、願供徵遵兩點、其一、改良市政、愿乎早具此心、上海租界與華界市政互相比較、吾人慚愧莫可言喻、惟辦理市政首在得人、否則徒有其名、無補其實、今孫督辦毅意改良市政、而丁總辦又爲積學之士、當有以副吾人之望、其二、辦理市政、首須籌款、此亦確情、惟籌款必須先將用途指定、然後人民始願供給、愿乎素不贊成地方人士無理由時向官廳質問財政、或任意求疵、但官廳既須籌款、則不可不詳列用途、取信於民、丁總辦於科學市政等項、極有研究、關於此點、將來亦必有美滿之辦法也、

▼•虞洽卿宣詞• 孫督辦銳意發展市政、以後希望甚多、關於收回租界問題、鄙人希望於二十五年前、今幸官民合作、漸有眉目、即如收回法權一事、耳聞外人已漸覺悟、凡華人從前所放棄者現均可交還、且閘領團對丁總辦頗爲信服、將來辦理尤易接近、

淞滬督辦公署設參議會

▼會章已公布……參議責任之等九人

淞滬商埠督辦公署、業已正式成立、茲悉署內另設參議會、容納地方人士、會章及參議人名、均已公布、茲錄如下、

會章、（第一條）淞滬商埠督辦公署、因實行職務集思廣益起見、設參議會於本公署、（第二條）參議會設參議九人、（第三條）參議會參議由本公署聘任、（第四條）參議會各參議公推參議一人爲開會時主席、（第五條）參議會開會由本公署召集、（第六條）參議會得就本公署組織大綱第一條所舉各職務事項隨時建議請督辦裁決、（第七條）本公署遇有公務及其他應議事件隨時由督辦交參議會審議、（第八條）參議會開會時、本公署總辦得隨時出席以資接洽、（第九條）參議會開會時應須辦理記錄庶務等事人員由參議會知照總務處臨時派員、（第十條）參議會議事記錄及文卷均由總務處派定之常任書記保管、（第十一條）會章各條內未經規定事宜由參議會隨時商由本公署核奪辦理、（第十二條）會章俟聯軍總司令核准後實行、

姓名、黃任之•虞洽卿•袁觀瀾、嚴鑒一•沈聯芳•李平書宋漢章•陳炳謙•王省三、

各界紀念五九國恥預聞

▼商界預備休業誌哀

本年五月九日、國恥紀念、各團體因官廳查禁集會頗嚴、故無游行示威等舉動、對日市民外交大會、原擬是日舉行大會、因會場不便、亦擬綴開、商界則已由各馬路商界聯合會、通告按照常例、休業一天、閉門默思、以誌哀痛云、

戒嚴司令防止五九運動

淞滬戒嚴司令訓令云、爲傳知事、案准江蘇交涉公署函開、逕啟者、准日本總領事函稱、查五月一日、爲勞動紀念日、本地中國商民、將有集會演講等舉動、又見報載上海對日市民外交大會、將於五月九日、舉行國恥紀念會、及國貨展覽會、惟會場尚未擇定相當地點、並聞屆時、將發行印刷品、昨特函請在滬各名流、撰著文字、以廣宣傳情事、函祈查照轉知地方官廳、預爲防範、嚴密取締、以杜紛亂、並候見復等因、相應函請貴司令請煩查照、并盼見復爲荷等因、准此、合亟令仰該團一體知照爲要此傳、

收回滬廨運動

▼法團代表昨謁孫總司令…領團非正式表示好意…民事可交回華官辦理

▼•運動收回滬廨代表謁孫• 滬各法團運動收回滬廨代表趙晉卿•陳霆銳•李祖虞等、因孫總司令來滬、曾於昨晨（四日）赴龍華督辦公署、晉謁洽商收回滬廨交涉步驟、孫督辦表示省方已會委丁總辦主辦此案、此次來滬對滬廨案當與領團洽商辦理、總期於五卅以前、得一相當之解決、當時在座者有許交涉員、關正會審官等、各代表當互相交換此案進行之意見甚詳、各代表謁孫時、並面呈詳細說帖一份、

▼•領團對滬廨案態度• 自孫總司令來滬後、對收回滬廨案、已委丁總辦、許交涉員、接洽領團辦理、昨據本埠外交界消息、本埠領團方面、對丁文江頗爲信仰、此案已由各領事交換意見、曾非正式表示、可先將民事一部份、交還華官處理、恢復辛亥以前之公廨狀態、至設立刑事上訴法庭一層、尚容考慮、另訊、聯軍孫總司令、就淞滬商埠督辦後、認收回會審公廨、實當務之急、昨與上海地方檢察廳長孫紹康、審判廳長沈錫慶、討論良久、對進行步驟、及收回後之設置、大體已定、聞即將派檢察廳長孫紹康總辦丁文江全權辦理云、

修改洋涇浜章程之進行

修改洋涇浜章程、連日各公團正在積極進行之中、納稅華人會及各路商界總聯合會、已開委員會數次、現正由各委員詳細研究條文、又因此案關係重大、亟應集思廣益、以期周詳、昨由商界總聯合會委員會、將交涉公署送錄之洋涇浜章程全文、托商務印書館印刷、以便分送、下星期擬再召集第四次委員會、交換修改之意見云、

反赤大聯合幹事會記

反赤救國大聯合、於昨日午後三時、召集幹事會、到有滬自由•鄭孟碩•薛鈺杰•梁烈亞等二十餘人、主席章太炎缺席、鄭孟碩代、首提出香港中國平民自救會來電、均主作相當之答覆、次嚴伯威代表高漢聲提出關於宣傳應行事件案、討論結果、暫保留、次通過嚴伯威介紹張人偉等入會案、復次對於支分部組織法、略加討論、

各團體聯合會致張作霖電

▼請整飭軍紀保障人權

中華民國各團體聯合會議、昨致電張作霖云、奉天張上將軍鈞鑒、報載貴軍入京後、擾害人民、軍紀廢弛、行使軍用票、致商店閉門、市民恐慌、不勝駭異、查上將軍興師討赤、原爲拯民水火、今以標榜救民之軍、作擾民病商之舉、天下人士、其謂之何、國民軍雖有可敗之道、而其紀律嚴明、至足稱許、務懇嚴令駐京軍事長官、整飭軍紀、毋稍玩忽、再京報社長邵振青、被貴軍槍斃、大失國人同情、亦祈通令貴軍將領、尊重法律人權、其不涉於軍事範圍之案件、嗣後不得以軍法裁判、並乞優恤邵振青遺族、以平公憤、而挽民心、臨電不勝迫切待命之至、中華民國各團體聯合會叩、支、（大華通信社）

社會瑣聞

租界嚴禁裸體跳舞及淫畫

公共租界工部局、現以游戲場之裸體跳舞及美術作品之裸體畫、因各本國已在嚴禁、上海以華人居多、此項跳舞及畫片、尤背中國禮俗、並准滬北六路商聯會會長成燮春迭次面洽、請予嚴禁、業令各捕房特別注意、切實查禁、前日成君復函工程局、詢示禁絕期限、當據函稱於十日內、確可完全禁絕云、

司令部昨槍決盜匪二名

淞滬戒嚴司令部軍法處、前據公共租界會審公廨、移送犯盜案之匪徒張夫炳、馬小隆等二名、研訊明確、判處死刑、詳奉孫總司令核准、經嚴司令委派白副官爲監刑官、於昨上午九時半、蒞處會同陳處長、升坐公案、飭將張馬兩犯捆綁、照例給以酒食、並由各探警、押赴老壇基刑場、執行槍決、尸身由堂收殮、發封厝殯、茲將罪狀錄後、爲宣佈罪狀事、案據公共租界會審公廨解送事主沈光照張桃桃朱汪氏王通海毛寶記等五家搶劫案內盜犯張夫炳馬小隆兩名到部、據經發交軍法處迭次研訊、該犯供詞狡展、當即飭傳各家事主暨証人等到庭指認、均稱目覩二犯在場、持槍行兇、且張夫炳於拿獲時、身邊搜有原贓、證據明確、實屬罪無可逭、爰依懲治盜匪法第三條第五款判處死刑、電奉聯帥核准、遵於本月五日、驗明正身、派員綁赴刑場執行槍決、合將罪狀宣佈、俾衆周知、以昭炯戒、特此佈告、計開盜犯張夫炳年卅歲、銅山縣人、馬小隆、廿二歲、鹽城縣人、

經濟討論處調查五卅損失

經濟討論處駐滬分處、昨致各路商總聯會調查五卅損失函云、逕啟者、頃閱報端得見貴會、所調查之五卅損失報告至爲詳盡、惟各路損失何業幾何、又以何業爲最巨、想均有詳細之統計、敝處爲商務調查經濟總機關、於各路之五卅損失詳細情形抄寄一份、不勝感盼之至云云、附調查注意事項如下、㈠區域、㈡商店數目、㈢營業種類、㈣損失若干、㈤各區最大損失、六附件、（大華通訊社）

商總會選出公園候選董事

▼虞洽卿余日章等七人

上海商界總聯合會、推出候選公園華董七人、致總商會函云、逕啟者、租界公園華董三人、敝會於開會時、討論之下、提出資望深重者、虞洽卿、余日章、陳光甫、王曉籟、吳蘊齋、兩炳南、秦潤卿、七位候選、專函奉達、至希查照、爲荷、此致總商會、上海各路商界總聯合會啟、

沈同午視察松太專局

清鄉總辦沈同午、於上月出巡淮揚一帶、茲復偕同崇海屬駐辦楊金鵬、通屬駐辦馬炎文、於日前蒞滬、業誌昨報、茲沈氏於昨日（五日）下午三時、率同僚屬、就蒞閘北會文路湖州會館淞太兩屬清鄉專局視察一切、此來適值聯帥在滬、該專局前在黃渡破獲盜匪一案、不久即可依法處決云、

縣商會函覆實貼印花辦法

上海縣商會、昨爲實貼印花稅事、函復中城商界聯合會云、逕復者、准貴會函、以報載江蘇印花稅處、有令商店進出發票、黏貼印花之訊、屬將交涉經過情形函復等由、查貼用印花手續、迭經敝會磋議、碼單送貨單、可以免貼、茲將印花稅修正章程送奉十份、即希查照轉知爲荷、（下略）

東沙島慘斃工人案今日開審

東沙島建造無線電台、慘斃工人多命一案、會由工人家屬、委託李文山詹紀鳳兩律師、向公共公廨提起訴訟、被告爲俄商士達洋行及王晴記營造廠、已由公廨受理、飭傳原被告於今日到堂質訊、工人家屬、將到堂請求伸雪云、

納稅會選舉日期已確定

▼陽歷六月十九日

上海公共租界納稅華人會、此次改選理事九人、除已照例託總商會、各路商總聯會、各同鄉會、各業公所、公會調查選舉及被選舉人資格外、選舉大會日期、現已決定陽歷六月十九日（陰歷五月初十日）舉行云、

商總會派員助理納稅會選舉

各路商界總聯合會、前准納稅華人會、函請派員助理納稅會改選事宜、該會當經推定鄔培因等九人、於昨晚開會討論辦法、聞推定梁耕蓀（代表潘冬林）專駐納稅會、爲臨時辦事、幫同納稅會職員、調查納稅人事宜、又查納稅華人會定章理事三年一任、每年改選九人、本年滿期應行改選之理事九人姓名如下、陳光甫•吳蘊齋•朱廣石•羅芹三•袁舜初•孫鐵卿•謝伯殳•徐乾麟•王顯華

要人行蹤錄

▼•盧香亭• 浙軍總司令盧香亭、前日由杭來滬 與孫總司令會晤、茲悉接洽事畢、盧氏即於昨晚專車返杭

▼•王占元• 前湖北督軍王占元氏、此次南下、係啣奉張使命、與五省聯軍總司令孫傳芳、商洽時局、現定於明日乘大連丸返奉復命、陳述一切云、

▼•蔣百里• 討賊聯軍總司令部總參議蔣百里、到滬後本定與孫總司令面商要公、茲悉蔣寓嘉爾鳴路瑞芝里、日來因風塵勞頓、稍有感冒、

▼•町野武馬• 奉天張上將軍之軍事顧問日人町野武馬、前因要公、率同隨員野口多門犬原要、陶尚銘等南下、在滬數日、公事已畢、定今日（六日）乘南陽丸郵船赴漢口、晉謁吳佩孚、再行由漢北上云、

日飛機將來滬

▼日少佐今日來滬…接洽降落地點

駐滬日海軍武官昨接電訊、佐世保海軍航空飛機二艘、行將來滬、日員向坂機關少佐等、將於今（六）日乘日郵船長崎丸來滬、準備降落地點、擬請求孫傳芳氏同意、因丹麥飛機來滬時、曾表航空章程、規定在吳淞砲台及兵工廠周圍天空五基羅密達以內、不能飛行、此次對於日海軍飛艇、將另設臨時辦法、日飛機來回航行里數、共一千二百三十五英里、（佐世保木浦間）二百十英里（需三時半、）（木浦青島間）二百十英里、（五時間、）（青島上海間）二百九十五英里、（五時間、）（上海佐世保間）四百二十五英里（七時間、）其來滬日期、約在五月九、十、二日•

籌議徵收租界捲煙特稅

中國新聞社云、據半官消息、蘇省捲煙特稅自實行以來、租界方面向不徵收、聞總包處方面近以收數不暢、將請求當局訪印花稅律、向租界當道交涉云、

公廨請提內地案犯之解釋

▼公廨非合法衙門…法院無協助義務

上海會審公廨、行文至夏口地方檢察廳請爲協助拘提案犯、經該廳電請北京總檢察廳轉請大理院解釋、茲覓得該項覆函、錄之如下、逕復者、准貴廳函開、據湖北夏口地方檢察廳代電呈稱、查上海公共租界會審公廨、受理案件、依大理院判例、認爲無法律上效力、茲有在上海犯詐財案件之被告、居住漢口、江蘇交涉員署據公廨呈請、簽票來漢守提、法院有無協助義務、又被告雖在租界犯罪、然原被告係中國人、被告又在內地居住、應否以原就被、歸中國法庭受理、事關法律疑義、並涉及國權、理合電請鈞廳、轉請大理院迅賜解釋電遵、再本件急待解決、用敢遐呈、合并呈明等情、據此、查事關解釋、相應函請貴院迅予核辦見復、以便轉飭令遵等因到院、本院查刑事訴訟條例、於法院拘被告之程序、已有明文、上海會審公廨既非合法之司法衙門、（參觀本院六年統字第二八八號判例）自無據捕人之權限、交涉員署據公廨呈請簽票提人、法院自無協助之義務、又查中國人犯罪、雖犯罪地係在租界、而其應由中國法院審判則無疑問、至其管轄法院則刑事訴訟條例、亦有詳細規定查照辦理可也、應函復貴廳、轉令查照、

商團總會香檳華人得彩之一斑

萬國商團俱樂部香檳辦法、及其彩號、已公佈報端、茲聞昨日頭馬爬達圖、仍爲西人塔姆所得、二馬亞而皮兒、爲華人楊希村所得、三馬反司東、爲蘇格蘭人考麥所得、此外紐西關爲王炳綿所得、鹿留關爲蔣忠嘉所得、甘司麥爲俞信卿所得、蒲郎爲王阿悲所得、而李玉齊•施家傳•陳如松•胡西園•亦均得彩云、

滬屬保衛團定期檢閱

▼五月廿三日在公共體育場

上海知事縣兼總監督危道豐、監督兼總教練李順謨、於昨日訓令上海縣屬各保衛團云、茲定五月二十三日（星期日）下午二時、在上海西門外公共體育場舉行檢閱、㈠仰該率領所部攜帶全武副裝、（除留守隊外）於是日下午一時以前、齊集公共體育場、聽候本辦事處邱副官銘九指揮一切、㈡各團體所出之人數、須於五月十二日以前具報、㈢各團之臨時領隊者（穿軍常服）須於五月二十二日午後二時、齊集公共體育場、與邱副官銘九先行接洽、檢閱時之準備、

縣聯會常年大會地點之討論

▼宜興縣議會提議在蘇州舉行

江蘇縣議會聯合會、前據宜興縣議事議長楊若漁提議、本年七月一日常年大會擬在蘇州舉行、藉可振作精神、導引自治之發展、該會據情後、特函知各委員、徵求多數同意、再行定奪、

閘北水電公司函覆改良計劃

閘北水電公司、因日來迭接閘北居民詢問進行水政計畫、昨將分別函覆云、敝公司水廠、因前省廠取源於蘇州河、年久失浚、水質混濁、雖經切實整頓、水廠內部、收效有限、故於建造剪淞橋新水廠積極進行、三十六寸幹管已到十分之九、各種機件亦將到貨、廠屋月內投標建築、如無意外阻礙、年內可以全部工竣、至時水量充足、水質清潔、可告無虞、至目前補救方法、除接通租界之處、暫爲接通租界水外、並在恒豐路水廠開鑿最新式自流井兩座、以供腹地之用、敝公司對於改革及整理兩方、凡力之所及、無不急於辦理、以期無負地方也云云、

華界電話用戶聯會成立

上海華界電話裝戶、反對電話局增加電話費、組織上海華界電話用戶聯合會、迭開籌備會、業已成立、昨日除分送通告致各電話裝戶、如電話局擱止電話、妨害交通營業上受損失之各裝戶、請即迅速至該聯合會報告、以便彙總開單、向電話局交涉外、一面派代表二人、至商總聯會要求援助、又聞該會以聯軍總司令孫馨帥、爲就淞滬商埠督辦職來滬、決定於今日（六號）開會、擬推代表面請孫總司令救濟云、

浦東理髮業加價休業一天

浦東沿浦一帶市鎮理髮業、昨日午後二時、在楊家渡整容公所開同業討論會、到者百餘人、由領袖姚志本報告開會宗旨、次楊錫生稱、加價應先休業一天、否則難於一致、遂議決本月陰歷三十日、各同業實行停閉一天、當場發給休業通告、黏貼門首、以免誤會、議畢散會、

昨日上海賽馬之成績

第一次搖會馬賽一里

一 記亞拉Keeora 包德亭 147
二 潘細歐司Perseus 歐司 145
三 地文却脫The Whinchat 大拉司 155

時間2.03.3 頭馬勝一乘二三馬相距四分之三乘

獨贏	洋	馬位	洋	搖彩	洋
78	197.10	199	31.00	1238	9318.00
		114	50.50	45	948.00
		1348	8.80	1025	474.00

副彩十五張各得洋二十元號碼如下707 830 120 119 660 532 184 1114 889 547 567 1028 247 234 1086

第二次搖會馬賽一里

一 心豆司Cinders 麥邊 158
二 撥比辣司Payrus 會鐵 148
三 地白勃樓The Babler 大拉司 147

時間2.05. 頭二馬並馬三馬相距二乘

獨贏	洋	馬位	洋	搖彩	洋
642	12.30	997	9.30	11	2331.50
364	17.80	612	12.10	1176	2331.50
		436	14.90	554	518.00

副彩十五張各得洋二十元號碼如下1325 703 1352 194 635 1183 1035 1205 363 184 781 491 941 979 1172

第三次大馬賽一里又四分之一

一 亞倫其威廉Orange William 白克兒 164
二 雷特阿倍Red abbey 美登 154
三 拍紙飛Patsfield 愛軋 146

時間2.35.2 頭馬勝數乘二三馬相距數乘

獨贏	洋	馬位	洋	搖彩	洋
2005	8.70	2314	5.70	234	4064.00
		948	6.70	335	1160.00
		116	18.80	795	680.00

副彩四張各得洋二十元號碼如下1140 584 845 378

第四次老馬賽一里又四分之一

一 楊皮兒Young Bill 美登 155
二 頤來達墨司Polydamus 候達 158
三 惠司登海爾Western Hill 包德亭 152

時間3.52.3 頭馬勝四分之三乘二三馬相距一乘

獨贏	洋	馬位	洋	搖彩	洋
3350	6.60	2514	5.10	499	4396.00
		549	5.60	908	1256.00
				[illegible]	638.00

副彩二張各得洋二十元號碼如下1491 1293

第五次老馬賽一里

一 卡可爾Charcoal 美登 147
二 格林蘭Greenland 大拉司 158
三 地納鐵The Knut 壹 147

時間2.02.4 頭馬勝數乘二三馬相距三乘

獨贏	洋	馬位	洋	搖彩	洋
805	34.00	912	7.20	1042	4662.00
		3207	5.60	414	1332.00
		134	20.00	55	666.00

副彩七張各得洋二十元號碼如下159 1162 798 81 594 1154 1686

第六次新馬賽一里又四分之一

一 地發藍明果The Flamingo 麥邊 155
二 麥色巧色子Massachusetts 包洛克 147
三 潘立登報Puritan Boy 侯達 158

時間2.43.4 頭馬勝半乘二三馬相距一乘半

獨贏	洋	馬位	洋	搖彩	洋
1789	13.10	2189	5.50	680	5712.00
		1008	6.20	1623	1632.00
		1319	5.90	1700	816.00

副彩四張各得洋二十元號碼如下1332 927 1615 280

第七次老馬安慰杯賽一里又四分之一

一 拔特司Battus 美登 153
二 高弟利榮Cover de Leon 白連納 153
三 惠鐵恩山White Ensign 馬勒 151

時間2.39.3 頭馬勝半乘二三馬相距一乘半

獨贏	洋	馬位	洋	搖彩	洋
703	48.10	665	15.60	435	6552.00
		1346	9.90	1594	1872.00
		731	14.80	1457	936.00

副彩四張各得洋二十元號碼如下1832 2672 1268 552

第八次新馬賽一里又四分之一

一 可匹羅Piccolo 美登 152
二 石羅蘭Zululand 海石林 155
三 戈登Gordon 麥邊 148

時間2.42.2 頭馬勝半頭二三馬相距數乘

獨贏	洋	馬位	洋	搖彩	洋
1047	10.30	695	9.40	2222	7700.00
				2302	2200.00
				1678	1100.00

副彩無

第九次老馬香賓賽一里又四分之一

一 抱特闌Bord[illegible] 麥邊 158
二 亞而皮兒Old Bill 白克爾 152
三 發司東Firestone 美登 152

時間2.35.1 頭馬勝四乘二三馬相距一乘

獨贏	洋	馬位	洋	大香賓搖彩	洋
600	77.50	802	21.80	4382	24000.00
		742	23.50	45972	64000.00
		1492	14.00	27261	32000.00

副彩念四張各得洋3333.33號碼如下26491 14991 27261 1158 30543 32125 17031 21220 33446 24802 2613 32835 25699 43822 6830 37791 32965 8421 19618 34789 16788 29951 11624 7762

B字香賓 頭彩 6480號 洋14628.96
二彩 19542號 41794.56
三彩 25240號 20897.28

副彩念三張各得洋2271.44號碼如下29013 24785 24071 32008 12312 29765 1050 22461 16979 23318 17791 12653 4961 4116 24629 8747 13590 17361 28673 13977 13480 16954 13010

第十次老馬賽一里又四分之一

一 芬登Phantom 包德亭 156
二 麥特海脫Mad Hatter 葛蘭特 142
三 地海利牙The Harroir 牛登 140

時間2.38.4 頭馬勝數乘二三馬相距三乘

獨贏	洋	馬位	洋	搖彩	洋
2849	9.60	2831	5.80	2503	8092.00
		711	12.20	1163	2312.00
		411	17.60	1879	1156.00

副彩十張各得洋二十元號碼如下898 621 1241 1635 2837 1385 1840 2890 1956 1539

第十一次新馬賽四分之三里

一 達不齊勞Double Zero 白連納 158
二 成康Zircon 歐司 145
三 亞令不司Olympus 美登 150

時間1.35.3 頭馬勝半頭二三馬相距四分之三乘

獨贏	洋	馬位	洋	搖彩	洋
1012	28.90	1066	12.00	2	7868.00
		321	28.40	895	2248.00
		1003	12.40	753	1124.00

副彩十張各得洋二十元號碼如下1409 336 2185 1287 379 942 240 454 2105 1978

第十二次搖會馬賽四分之三里

一 溫透登Winterton 歐司 152
二 勞格來Rognary 美登 150
三 牛門諾格司Newman Noggs 倍而 158

時間1.39.4 頭馬勝一頸二三馬並馬

獨贏	洋	馬位	洋	搖彩	洋
1692	18.20	1343	10.60	1433	8134.00
		1194	11.30	1959	1743.00
		302	28.60	36	1743.00

副彩十九張各得洋二十元號碼如下140 1128 1384 1875 996 31 2417 1112 1030 1158 2332 1463 1595 129 1951 1587 2053 1955 1839

評論

禁淫畫

錦儂

淫書淫畫、夙干例禁、有干冒不韙以漁利者、不但爲法律所不許、即社會之制裁亦極嚴厲、良以我國爲詩書禮樂之邦、自不容有傷風敗俗之事、本埠書業、於前數年曾聯集同志、設立專會、收燬淫書底版、爲數甚鉅、厥功至偉、惟淫畫一項、除手繪之畫片外、更利用照片傳播、尤廣貽害之烈、較淫書爲更酷、因淫書惟識字者蒙其毒、而淫畫則無論何人、均易受惑、自應嚴加禁懲、而禁之之道、要當根本絕其來源、庶得一勞永逸、若僅僅禁止發售、仍非善策、願執行查禁者、加之意焉、

永安公司天韻樓

外國美女跳舞

大京班：飛龍傳 二本

中國名片：馮大少爺

本樓特聘優等跳舞專家每日登台舞態婀娜花樣特出誠可當與眾不同一語各界仕女欲飽眼福盍速降光

先施公司樂園

各部遊藝任人參觀分文不取

大京班預告：新編大宋歷史特別機關傑作好戲 (七)(本) 貓狸換太子 准於念八晚開演好戲

繁華劇場：(俄國) (狗戲) (美人) (跳舞)

大京班：全體藝員排演著名傑作拿手好戲 (准念四至念七晚止) 六本 狸貓換太子

開映商務國產影片 孝婦羹 准念四至念八晚止

◎欲知本園各種遊藝詳細請閱樂園日報◎

新屋頂花園

門票二角 不另取資

新聘 ▷俄女跳舞團◁

▶優等模特兒歌舞◀

※新奇佈景※音樂歌舞※花樣翻新※與眾不同

◎詳細游藝鐘點請閱劉恨我編輯的新新日報◎

新世界

門票小洋二角 西菜大洋一元 發行便利月券每張大洋三元

晨券小洋一角 奉送香茗一壺 賽鳥月券三元 晨遊月券二元

來復大贈品

今日上午十一時至晚一時隨票附送

固本香皂一塊

跑冰跳戲各國舞蹈美的模特兒

小公園改築 歡迎晨遊 奉送香茗

加贈來復券一張積存七張

可掉遊券一張大號貢蔴紗巾一條

大世界

在法租界西新橋堍

門票小洋二角

是第一遊藝場 是公衆行樂地 ▲遊藝之多 ▲不可殫述 ▲各界公餘 ▲請臨遊覽

大新舞臺三月念五日戲 (日戲價目) 花樓八角 優廳八角 特廳六角 包廂五角 三層月樓三角 三層包廂二角

周天闡 斬黃袍 | 王芸芳 高秋顰 虹霓關二本 | 張鳴才 金少山 白玉昆 荀慧生 高慶奎 趙鴻林 孟春帆 全本新甘露寺

大新舞臺三月念五夜戲 (價目注意) 優廳一元四角 官廳六角 花樓一元四角 包廂六角 三層月樓三角 三層包廂二角

高秋顰 送酒 | 趙鴻林 賺歷城 | 王芸芳 孟春帆 蓮花庵 | 高慶奎 荀慧生 汾河灣 | 王玉 白昆 惡虎村(三本絕殺) | 荀慧生 高慶奎 趙鴻林 白玉昆 全本新打漁殺家

丹桂第一臺三月念五夜戲 (價目注意) 花樓六角 特包四角 頭包三角 上層一角 特別廳六角 優等官廳四角 頭等正廳二角

李人俊 杜文林 張質彬 高百歲 王匯川 趙君玉 楊瑞亭 芙蓉草 碧琴芳 張國斌 韓金奎 馮志奎 十一本 十二本 飛龍傳

天蟾舞臺三月念五日戲 (價目注意)

陳永奎 收關勝 | 何雅秋 楊猴 頭本鐵公雞 | 小杏 九更天 | 安舒元奎 通 | 劉官 虹霓關二本 | 小衡雅秋 三本鐵公雞 | 常春 恆鐵 | 劉漢臣奎官 打鼓罵曹 | 安舒元春恆小衡 劉玉琴 九曲橋 | 常 劉 漢 臣 全本麒麟山

天蟾舞臺三月念五夜戲 (價目)

陳永奎 頭 | 彭春珊 孟鴻茂 楊猴 小奎官 劉漢 臣 春 常 恆 小 劉 衡 舒 安 元 玉琴 雅秋 何嘉麟 陳 宋玉珊 李春棠 頭本二本 隋煬帝 看瓊花 陸地行舟※

大舞臺三月念五夜戲 (價目注意) 接演連台宋朝歷史機關佈景好戲

趙東昇 李勝奎 殷春虎 韓玉卿 孫少堂 張桂芬 趙如泉 賈璧雲 毛韻珂 李(小)桂春(達子) 趙韻聲 劉蕙琴 姚俊卿 李瑞亭 孫慶芬 陳月梅 張春海 劉坤華 賈寶山 ▶十五本 十六本 狸貓換太子◀

共舞台男女合演三月念五日戲 (立夏佳節) (價目注意)

樊春樓 趙松樵 小蘭 張春 少泉 鐵公雞三本 | 程少餘 王少芳 十八扯 | 林樹森 狀元印 | 李林寶樹龍棠 捉放曹 | 李紀增長勝 毛 燕 秋 庭 (越) 虎城 | 盧翠蘭 菊 粉 花 王少卿 新殺子報

共舞臺男女合演三月念五夜戲 (大減價)

張少泉 金鉤釣 | 小蘭春 粉菊花 盧翠蘭 樊春樓 大翠屏山 | 趙松樵 林樹森 王少卿 頭本走麥城 | 李紀庭 增長勝 上天台 | 毛燕秋 苗勝春 (鳳)鳳凰山 | 王森榮 (獨)獨木關

新舞臺念五日戲 (價目) 三等一角 頭等二角 廂廳三角 花月樓五角

連環戲凌波仙子

新舞臺念五夜戲 (價目) 三等二角 頭等四角 廂廳八角 花月樓一元

初演連環戲紅玫瑰

大世界髦兒戲場三月念五日夜戲目 (遊客入內不另取資)

陳菊芳 祭江 | 陸祥林 長華文武 | 趙△△△ 宴臣 | 張文霞 杏花村 | 小玲瓏 天堂州 | 湯桂芳 三娘子 | 小月來 教子 | 張英文 虹霓關二本 | 張小艷 | 張蓮芬 太平 | 施雲卿 戰雲浦 | 湯桂芳 四郎探母 | 小玲瓏 | 張小艷 紗女 | 金芳臣 浣海 | 張英文 潮 | 小月樓 珠 | 露月跨 海 | 小征來 東

大世界乾坤大劇場大京班三月念五日夜戲目 (價目) 樓上 樓下 日夜一律 小洋一角

修月柳 紅小林 葉卿行 池路 潘雪訓子 邱芳貴 妃酒 潘德醉 華 李成斬 雄宋 雪艷 十 郭蓮芬 回 坤鴛泉 鴦樓 (三本) 狸貓換太子

大世界文明新劇三月念五日夜戲目 (遊客入內不另取資)

張非我 陳野禪 王夢生 林如心 顧無為 陳秋風 朱劍靈 王豔冰 章立塵

日戲：掃松下書 夜戲：雙怕 遺產制度 賣身投靠 三堂會審

小世界

中國模範遊藝場 門票每位洋一角

新 得利漁翁 猿猴獻菓 請來 面目生動 奇燈彩 萬福攸同 寶璧 桃源 小

第一層影戲 ▲山谷險姻記▼

大京班：張珊 陳月 益百泉 劉長寶 袁奎 朱官 賈友 雲奎 白玉福 韓文超 周福珊 趙琴仙 鄭笑鈴 王三奎 高關亭 牛山 海山 胡黑燈 董月山

女子新劇：華愛社 全體社員 日 骨肉記 新燒 在三層 夜 歡喜冤家

男子新劇：笑社 全體社員 日 做人上 不正間 夜 地獄

第三層影戲 ▲偵探長片▼

四明文戲：胡菊 小生 小金 小花 桂寶 桂英 日 雙花寶 夜 紡棉花

紹興文戲：正初 雪芳 碧雲 金 寶謝 全班在四層樓 綵羅帶 鴛鴦機

化妝申曲：丁婉 丁少 蘭三寶 趙 全班在二層樓 中 會 同 陶福貞

常州古曲：金大 太辛 王大狗 在 三 日 層樓 夜 僧帽 計 九奇案

魔術：金山 左 大魔術 ○ 大魔術 ○

蘇灘：和 笙 華 花 蘇灘 趙小清 子女蘇灘 周文武 珍戲法

說書：謝樂天 夏秀英 玉蜓蜓 白蛇傳 小 楊亭 雙珠球 張子祥 張鶴齡 白鶴圖

羣芳會唱：張彩英 小寶翠 孫竹英 曹玉珍 小曲 京調 趙小卿 趙鶴孫 玉麒麟 描金鳳

全體在二層樓

◀詳細鐘點請看張丹斧姚民哀編輯的世界小報▶

教育新聞

美贈梁任公博士學位

據昨日本埠私人得華盛頓來電、美國耶路大學、特贈中國梁啓超氏、以文學博士之最高學位、

奮教育考察團由日赴韓

南京教育界赴日考察團、上月十四日出發、十七日安抵東京、下榻日華學會、十七十八兩日、專從事游覽、十九日起開始視察、至二十五日全體團員、赴箱根游覽、二十六下午、全體返東京、仍寓日華學會、二十七日又視察國有兵工廠、克斯試驗場、鐵道省大井工場、職業中央師範等校、二十八日全體赴日光、二十九日赴名古屋、後折回日光、回上野、依照視察日程之規定、三十日即爲終了之期、茲聞該團業已訂定三十日後之游覽日程、決於本月三日、赴大阪視察後、即於十日前往朝鮮、雖胡庶華將留大阪、預料二十四五即可返寧、茲錄其出東京後之日程如下、

日期	所到地點	參觀日程
三十日	全體赴西京	專事遊覽、滯留三日、
五月四日	全體由西京乘火車到大阪	參觀三日、注意工業、
六日	赴奈良	專事游覽、
七日	再乘火車往神戶	視察該地、市政教育二日、
九日	由神戶乘船赴下關	登陸游覽、當日仍赴神戶、
十日	抵高麗乘車赴漢城	就擱七日、視察實業教育市政等、
十七日	全體乘船到旅順	觀察軍港、
十八日	全體乘火車赴大連	視察市政教育兩日、
二十日	乘船赴青島	視察市政、
廿二日	乘船到上海、轉滬寧車返寧	（如津浦車通達卽由濟南轉津浦路返寧、）

南滙推廣師範教育之計劃

南滙縣立師範、自十一年秋季開辦以來、校長丁守吾、對於籌建校舍、添加級數、竭力計劃、現悉該校建築費、已籌得一萬四千餘元、正在設法添級經費、茲錄該校致教育部函如下、敬啓者、近日省令對於小學教員之資格、非常注意、一面對於推廣師範教育、亦竭力計劃、最近江蘇義教期成會、調查各縣師範教育概況、散見於各報者、如寶山・崑山・崇明・江都・高郵・寶應・漣水・高淳・銅山・淮安等縣師範學校、均已設置多級、是可見各縣對於師範教育、皆遵令推廣、不遺餘力、查本縣小學教員、約有四百人、每年如有百分之五改業、百分之五淘汰、則年需小學教員四十八、若每三年僅有師範畢業生六十人、斷難支配、此敝校宜亟謀添級者一也、又按本縣現有公立小學校八、每校六年級生以三十人計、則每年有小學畢業生二百四十人、此二百四十人中、雖各人之志願不同、然約計之、不外升學與輟學兩途、試以四分之一輟學就業、四分之一升入外埠中等學校、四分之一升入本縣初級中學、四分之一升入本縣師範學校、則敝校宜亟謀添級者又一也、曩者以校舍不敷、致雖有添級之計劃、未克實行、今校舍之建築、早已定案、而所規劃之校舍、實能容納三級學生、是則添級之大宗臨時費已有着、僅須添籌經常費而已、查省令對於牙稅及屠宰稅等之附稅、均規定爲義教之用、而前項附稅、本縣早經縣議事會議決、縣參事會通過、如請捐稅委員會注意帶徵、全年徵起之數、當在四千元以上、爲特函請貴局長、於此項附稅徵起之後、指定爲敝校將來添級之用、並懇呈縣轉呈省署備案、以符功令、而堅師範教育之基礎、實深公感、

留美華生分會已成立

寰球中國學生會消息云、美國西北大學、優容中國學生、及其設備完美、爲我國學生求學之佳境、茲悉中國留美學生總會、爲連絡感情、砥礪學識起見、特請該校組織中國留美學生分會、已于三月五日、由該校全體我國學生、在大禮堂開會、討論加入總會問題、結果、一致同意、宣告成立、並推選會長會計各一人、吳協理君、當被選爲會長、劉汝乘君爲會計、此後我國去美學生、可更多一協助機關云、

政大之市政調查會消息

國立政治大學之市政調查會、接得市政法律與報告甚多、前已一再報告、茲聞該會連日又接到各處寄來市政雜誌多種、並允按期寄贈、不取分文、外人之慷慨爲性、可以知之、茲將已收到各種雜誌列左、(一)卜玆亭市月報五期、(二)市民要務週報二十五期、(三)廉色斯市政月刊一期、(四)市餘月刊第四期、(五)的采市公共事務(無定期)十九期、(六)沃海新市民(無定期)三期、(七)米立所訂城市月刊一期、(八)美國司法學會月刊一期、(九)的采市專門學聯合會月刊一期、

南洋大學消息彙誌

南洋大學經濟學會、向有演講科之設、聞明日(五月七日)下午四時、該會已請定法權講習社社長姚公鶴演講(講題)、今猶昔也之外交途徑(說明)、中國外交、根本上實壞於始終未入國際之一點、故結果遂成一蹶以謀我之連雞局面、一八四〇年至一八四二年、(卽道光二十年至二十二年)英法美三國與英尤有芥蒂、當時昧於外勢、不僅未能操縱外交、反與各國興以合縱之機會、殊深浩嘆、今則時機又至矣、當局措施如何、我人苟抱救國熱忱者、當於此時注意、其條當由姚先生演講時、再逐細剖析也、

該校南洋學會書畫部、已定於本月二十三日、在該校圖書館舉行、現已聘請吳昌碩・王一亭・錢化佛・諸名家爲名譽顧問、謝公展爲圖畫科名譽教授、徐悲鴻爲西洋畫科名譽教授、屆時均有作品、送會陳列云、

該會棋弈部、將於下星期開成立大會、並定期舉行棋弈比賽、由時事新報館、暨謝俠遜先生、增以錦旗一方、銀盾一座、以獎象棋及西洋象棋之優勝者、

該會照相部、將舉行第二屆攝影比賽、昨晚(星期三)特請該校教授周銘成博士、演幻影風景片云、

該會遊藝部、定於今晚、(星期四)假大禮堂映演國產滑稽名片『神仙棒』以娛同學云、

同濟學潮益趨極端

同濟學生自被迫離校後、竭力奮鬥、日來極形激昂、昨連接學生家長來函、聲稱願爲後盾、望堅持勿懈等語、而學校當局、昨又出佈告、詆散佈謠言侮辱師長之詞、開除醫正科學生陳實聰、學生空氣、頓現緊張、幾有海可枯石可爛、此志不可奪之慨、據學生何鶴林聲稱、學校登新申兩報通告、謂彼未交學費、實屬誣賴、查何君確已於三月十九日、將學費完全繳清、有會計處收據爲憑、今當局登報否認、恐其中別有用意、何君將提出嚴重交涉、茲得確實報告、吳淞同濟校中、僅有學生三十餘、上課一層、目前恐難辦到、當局又新定辦法、凡此次離校學生、欲回校者、除簽押誓約書外、並須具寫悔過書、方許入校、學生方面、痛詆其虛張聲勢、效庸人自擾而已、昨日中山學院、亦派代表慰問同濟學生、上海各團體聯合會、昨日下午開會、討論援助同濟學生進行方針、結果容續報、

國民通訊社云、國立同濟大學風潮自破裂迄今、以雙方各走極端、大有不可收拾之勢、該校本埠醫正科學生對吳淞工科及預科同學反對誓約書舉動、本極表同情、然以環境關係、未曾能課援助、祗派代表向各方奔走呼籲、學校當局、爲表示尊嚴起見、竟於昨日將醫正科學生代表陳實聰革除學籍、李實樑取消免費資格、至家長方面、則多以該校當局處置欠當、正在聯絡一致將與阮氏訴諸法庭、又聞各團體組織之同濟離校學生後援會、已積極進行募款、以資接濟、

青年會演講戶口調查紀

四川路青年會昨晚舉行市政演講、第四篇先由主席鄭鶴君介紹、次由陳鐘聲博士演說『戶口調查』、約分三大段、『戶口調查的種類』、『戶口調查的歷史』、先述西方自上古中世紀、現代的進步、次講中國自黃帝秦始皇至清末以後的概況、『戶口調查的意義作用、及其與市政的關係』、謂民數性別年齡婚姻生產率死亡率職業等調查、莫不予市政以極大的供獻、『戶口調查的辦法』、注重比較的研究、講畢已鐘鳴九句矣、

美專學生旅杭消息

上海美術專門學校、西洋畫系藝術教育系、先後赴杭、分寓文瀾閣陶村有美畫社三處、終日在湖山勝處製作、『極一時之盛』、今日音樂系學生到杭、將擇日在公衆場所演奏音樂、其他各系、定於本月八日、在杭州青年會舉行製作展覽會、此次日本帝國美術院委員滿谷國四郎等五委員來華、遊蘇錫後、前日赴杭、持有滕固之介紹信、訪劉海粟汪亞塵王濟遠等同游湖山、該委員等、本係考察中國美術、將發展中日美術上之聯絡、此次與劉海粟等、曾擬定聯絡方案、並對於美專學生之旅行製作、一一觀賞、盛稱與日本美術學校之學生不相上下云、

工商新聞

商務公教運動書籍之展覽

商務印書館爲贊助公民教育運動起見、特將該館出版關於公民教育及合於公民閱讀之書二百餘種、在棋盤街發行所內陳列、任人展覽、更用招貼大書公民信條以廣宣傳、公教運動周、雖以本月九日爲止、而該館陳列各書、聞將延長一周、俾閱者能得較長時期之機會云、

綺華廉價中之各種花邊

南京路虹廟對面綺華公司、以售婦女需要品物名於時、其內部佈置、在新式商店中又爲別具美觀、非惟清雅動人觀瞻、且有藝術與美術之表現、上星期自二樓擴充爲商場後、即舉行非常大減價十九天、各種花邊飾品、均照廉價出售、其中如每元十碼及六碼之袖口邊、買者最多、他如六碼裝之緞帶邊紗邊、每板祇售二角至五角、綉花邊減沽、每碼自四角五分至七角五分不等、大尤爲特別便宜、且新貨續到甚夥、故顧客如潮之湧、有應接不暇之勢云、

樂園新訊

南京路先施樂園、今春以來、當事者、除園內各場從新改革、更將名伶應寶蓮、劉崑崙、景韶琴等之大京班開放、任人參觀、不另取資外、香花會、聘請海上名花林小雲・弟弟・王美玉・情嬈等、日夜會唱、近聞該園特煩應寶蓮君排演之七本狸貓換太子、業已排演純熟、定於本月念八夜起演、且同時映國產名片孝婦羹云、

自强書社新書廉價

西門內永仁里三十三號自强書社、因感於吾國歷年所得之國恥甚多、特編印一種小冊子、顏曰『痛史』、共有圖畫三十餘幅、作品四十餘篇、披閱一過、必能發憤圖强、定價每冊三角五分、茲因出版之始、特減售二角、外埠購書、郵票十足通用、

貞一女校代售治疫藥品

吳某、清季曾任職太醫院、因鑒本埠時疫流行、特將秘藏之太醫院定清宮寶方辟疫衛濟丹配製、托英租界南成都路寶裕坊貞一女學校代售、函購亦可、每錢售價大洋七角五分、第一批未及匝月、即行售罄、茲第二批已到、此丹功用甚大、如在室中微微焚薰、或裂囊佩掛、雖經行時疫相傳偏染之區及臨病家問候、亦不傳染云、

明星新片好男兒將試映

明星影片公司、向以出片迅速著稱、自『多情的女伶』公映之後、其張石川導演之『好男兒』及鄭正秋導演之『小情人』、即經同時開攝、好男兒一片、主角爲宣景琳朱飛、業經竣事、定期夏歷三月廿八日上午十時在中央大戲院試映、聞該片爲愛國影片、與該公司前出諸片、別具蹊徑、至於『小情人』、聞已攝成十之七八、不久即可與觀衆相見、又洪深導演之『四月裏底薔薇處處開』、亦於日昨開攝、預計一月成功、該公司出片之速度、洵他公司望塵莫及者矣、

儀器文具公會改選職員

儀器文具公會、於昨日(五日)下午在四馬路太和坊該會事務所舉行年會、改選職員、茲探得其當選人如下、(董事)干筱堂・郭梅生・張椿年・秦盛鳴・何柏齡・林滌庵・周子祥・顧鼎梅・薛季安・沈廷芳・鄭鍾洋・(評議員)王季眉・王友三・張川如・沃綺莊・王德昶・何子敬・謝賓來・方桐生・丁漁舫・張子宏・王蘊蓀・(幹事員)沈學文・胡季千・沃錫齡・謝錦棠・趙庸臣・徐寶笙・馮家達・汪永康、

藥業公所今日開會

南市鹹瓜街藥業飲片公所、爲各店夥友要求加薪事、定今日下午、召集全體所董、商議辦法、聞對於夥友要求、將酌量容納云、

洋厘趨疲銀拆激增

▲洋厘 昨市面趨疲、買戶缺少、進出有限、現洋上午七錢一分七釐八七五、下午銜低、七錢一分七釐三七五、較前天計減八七五、三月底亦小去七五、上午七錢一分七釐一二五、下午七錢一分九釐一二五、四月半降七五、早市七錢二分○八七五、午後七錢二分○五、江南小洋六錢一分六、廣角回大六二五、計五錢六分八、銅元三百六十三千文、短落一千文、衣牌二千六百○四文、角坯二百○六文、貼水五十四文云、

▲銀拆 昨各銀行收款頗多、華商需度尚旺、各莊解款不貲、銀拆上午二錢七分、下午突增至四錢二分、較前日提高二錢一分、銀行掛牌一錢三分云、

標金一落千丈

▲昨竟暴跌七兩四錢之多…收價已退至三百○七兩關口

昨日大條銀來電、近遠期均長三七五、標金因逢西商春賽之第三天、下午乃無市面、市況萎疲、跌風甚熾、蓋英倫發生罷工風潮、大條及銀價並長、日美見降、各滙內外盤均已趨鬆、影響所及、人心極虛、投機商紛紛拋出東滙洞鉅、銀行買初尚濃厚、而後平淡、故價愈跌愈賤、早市即降二兩餘、繼又小落三兩、先令揭曉後竟又回高一兩另、是後突然轉疲三兩餘、午後已退至三百○七兩關口、較前計跌落七兩二錢有奇、大有一蹶不振之勢、業中實戶頗盛、查此三天春賽中、金價竟續降十一兩數錢、六月份初開即跌二兩一錢、計三百十二兩三錢、毛盤由三百十二兩五錢減至三百○九兩四錢、大條美銀並長、而日金內盤稍鬆、會由大通買六三二七五、三井買六三一二五、至八點五十餘分、計三百十兩○一錢、九點時開先令既長一二五、美金加半元、日金減半分、新時金價旋降爲三百○九兩、以後恐稍回高一兩餘、因匯市轉平、銀行胃口尙好、由正金買六三二七五、大通買六三八一二五、台灣買六三八七五、正金陸續又買六三八七五至九三七五、迨九點十四分金價漲爲三百十兩○四錢、嗣後略降、十點十五分路透電到日美已小去一二五、日英小○六二五、神戶電到日美降一八七五至一二五、日英降○九三七五、而日金又見低落、業中稍稍拋出、正金買六三五至六三三七五、至十點卅餘分、跌爲三百○七兩五錢、時又加上一兩另、爲三百○八兩八錢、十一點之後、台灣買六三三一二五、旋後僅還六三五、先令亦硬、可結三個○一二五、銀行買價三個○三一二五、迨十一點廿九分、金價卒跌至三百○六兩九錢、因銀行胃口呆滯、市場內實戶尤湧、故市面疲於極點、迫十一點半收盤、計三百○七兩、較前天計降七兩四錢、半天間最大三百十二兩五錢、最小三百○六兩九錢、計有五兩六錢差額、登賬補水同爲三百○七兩、烚赤成交三百卅九兩三百卅八兩七錢五分、比上日計降一兩二錢五、飾金減半元、計四十九元半云、

京津銀滙略升洋滙如故

▲滬口銀滙則降…餘無變動

昨日華商銀行公會所報告各省滙兌、其市況尙平、滙水僅京津銀滙見漲、洋滙如故、滬口銀降洋升、餘無所更、計北京公估一千○四十五兩五錢、已加五錢、天津行化一千○五十三兩五錢、加五錢、滬口銀滙一千○卅三兩五錢、小落五錢、洋滙一千○○一元、加一元、又中行天津銀滙一千○五十三兩一二五、已加六二五、滬口一千○卅三兩一二五、則降六二五云、

公債跌多漲少

▲市況較前更佳…金融大宗惟現貨略開

昨日華商證券交易所各債期貨市況較前更佳、現貨則不然、除金融大宗及七年長期略一開徵外、餘債均無交易、計全日期貨成交額共一百八十三萬元、中整六占卅四萬元、七長十八萬元、九六一百卅一萬元、現貨成交額、共五千元、內金融大宗做出三千元、七長二千元、至於各債跌多漲少、金融大宗現貨漲上二角、七長五六月期漲三四角、整六回縮三角餘、九六五角半、茲將全週各債買賣情形分述如下、

▲金融 金融大宗惟現貨於收盤略開一次、價九十六元二角、比前漲上二角、

▲整六 整六五月期、惟前市開盤及後市收盤各做一次、結果價九十元○九角、比前日回縮三角半、六月期除息後、惟前市開盤稍有做出、價八十九元、比前日跌去二角半、七月期除前市開盤外各做一次、同價九十元、比前日回鬆一角半、

▲七長 七長現貨僅前市收盤略一交易、價八十一元、比前日續漲一角、五月期價自八十二元○五分漲至一角半、比前日猶漲三角半、六月期僅上下午收盤各做一次、結果價八十三元、比前日漲上四角半、七月期除息票、除前市收盤外、各做一次、結果價八十元○九角、比前日看跌二角半、

▲九六 九六五月期價自六十九元四角半陸續跌至一角、比前日回縮五角半、六月期價自七十元○○五分陸續漲至六十九元七角半、比前跌去一角、七月期價自七十一元跌至七十元○五分、比前日回跌二角半、

依然不振之棉市

昨日本埠棉市、人心疲萎趨疲、廠胃呆滯、需要毫無起機、前途似仍難站定也、現棉交易、計申新紗廠進陝西花二百包、價廿七兩、枝交、大綸紗廠進又一百包、中豐昌進通州下沙一百包價廿六兩五錢、抵解怡和紗廠、價廿七兩、枝交、德豐進又一百包、價廿八兩六錢、又一百包、價廿九兩、又廿八兩四錢、又一百包、價廿九兩二錢、均枝交、康泰進姚花五十包、價廿七兩八錢、枝交、到貨計通州花四百包、姚花一百六十包、陝西花五百包、南市出數二萬斤、北市一萬斤、收價如前、期棉紗布交易所通州標準、開出五月期廿七兩六錢五分、小四錢、六月期廿八兩、小五錢五分、七月期廿八兩五錢、小六錢、八月期廿九兩、小五錢五分、十月期廿九兩、小三錢五分、共成交六萬一千擔、紗約棉市初以氣候良好及多頭了結而跌、但後以一部分空頭補進而漲、計七月期爲一角八分一釐六、小二個磅音、三月期爲一角七分一厘二、大四個磅音、現貨爲一角八分八釐五、小十個磅音、利物浦棉市七月期九・一九辦士、小・○一辦士、十月期爲八・九六辦士、小・○三辦士、現貨爲九・八五辦士、大・○四辦士、孟買錦市初隨美棉漲、後以交易所人氣堅實勢旺而益挺、計平茄爾爲二百卅六羅比、大五羅比、奧姆辣爲二百九十七羅比、大二羅比、勃洛去爲三百三十羅比、大四羅比云、

醫學

汪洋主稿

女子偏頭痛之澈底治療法

余愚

本病以發於妙齡纖弱之女郎、爲最居多數、村女則罕見、發作之時、其疼痛每在頭部之一邊、而尤以左側爲多、其原因甚夥、固發有於淫者、比比皆是、此實爲偏頭痛之一大主因、他如用腦過度、神經過勞、貧血病、萎黃病、月經異常、臟躁病、悲哀、憤怒、消化障害、風溼痛、痔疾、大便秘結等症、均足以誘發本病、

本病之發作也、初覺全身不快、眩暈、耳鳴、眼花、惡心、呵欠、惡寒等症候、繼則發一側(左側尤多)之頭痛、然亦有突如其來者、痛之來也、如鑽如刺、時減時劇、該側之眼部、常痛尤甚、痛之時間、長短不定、有一二三小時而止者、有一二日後始止者、發痛之半面、皮膚呈青白色、其他半面、呈絳紅色、此其特徵、可以望而知之、又或須發嘔吐、厭惡音響、怕見光線、知覺過敏、就中尙有痙攣性偏頭痛及麻痺性偏頭痛之分、痙攣性者、患側面部蒼白、瞳孔散大、顳顬動脈、(即兩太陽動脈)隆起如索、麻痺性者、患側面部紅熱、瞳孔縮小、顳顬動脈怒張、但此兩種現象、亦有往往混發者、

旣發本病、宜居暗室、墊高頭部、勿用目方、毋過勞動、頭部以冷水毛巾罨之、用熱水毛巾亦可、如用橡皮熱水袋、尤爲相宜、又或以米醋火酒、洗拭痛處、亦覺有一時之爽適、食物以滋養分多者爲宜、勿食脂肪過多之物、飲酒吸烟、尤屬大忌、辛辣之品、亦不相宜、平時務要早眠早起、靜養精神、能再散步水濱山秀之區、以怡悅性情、則尤爲有益矣、

治療之法、藥物固不可廢除、但祇能輕減、不能斷根、不得謂爲澈底之治法、如需澈底治療、除此病疾、非病者之父母負責不爲功、夫偏頭痛一症、每發於女郎者、實因其有一種妨害衛生之秘密行動、有以致之耳、秘密行動者何、即手淫是已、例如腦力衰弱、貧血症、萎黃病、月經異常等症、其所以致此之因、實多數由於手淫、蓋人非草木、孰能無情、情之爲物、與身俱來、不過至春情發動期、始發現耳、無論男女、至十三四歲後、情竇已開、人事已瞭然於胸中、亦若雖自遏抑者、此時即所謂春情發動期也、惟是拘於廉恥不敢越禮、故不惜戕賊其身、濫自妄爲、甚或舍手指、而代以相當之器械者、此種舉動、雖姊妹之親、友情之厚、亦嚴守秘密、而不相告、夫如是、長此以往、則身體漸瘦削矣、面目漸萎黃矣、或則月經異常、痛經帶下、腦部因受刺激、日益貧血、而偏頭痛因以起矣、普通人之爲父母者、固鮮衛生及救護常識、始則毫不加察、無何、而女病矣、乃始爲之療治、設使就診於中醫、則或以爲肝氣鬱結所致、妄用舒肝理氣之劑、或以爲月經不調所致、重用歸芍丹參之屬、日復一日、愈治愈紛、醫者之處方如故也、而病者之手淫、亦仍如故也、背道而馳、枘鑿不入、欲其獲效、必不可能、醫者之治病如是、豈不有盲人瞎馬之譏乎、(未完)

腹瀉甚劇 每日十餘次 及服用嬰孩自己藥片 始獲全愈

浙江嘉善縣義務學校校長金贊人先生來函云鄙人之小兒自服嬰孩自己藥片立即見效諸恙悉去食乳如初矣 鄙人第五子年甫十個月於四月間陡患腹瀉每日十餘次脈速口渴小便減少胃口全少小兒患此困苦不堪幸閱報載貴藥局嬰孩自己藥片能治小兒各症即向藥房購到藥片與小兒試服不料服後立即見效服用未幾諸恙悉去食乳如初病者全愈足見貴藥局心存濟世有益於社會豈淺鮮哉嬰孩自己藥片乃是韋廉士醫生爲嬰兒及小孩特製之靈藥專治嬰孩 胃弱不化 便閉肚痛 腹瀉嘔吐 驚風痰厥 出牙各症 蛔蟲等患凡經售西藥者均有出售或直寄郵票大洋六角至上海江西路六十號韋廉士醫生藥局原瓶郵奉一瓶可也每六瓶大洋三元郵費在內

工部局電氣處樣子間

助君購置電氣器具○樣子間內陳列各種貨物但不出賣○本處爲君介紹克能供給所需物件之行號以便與之接洽○如蒙光顧無任歡迎

工部局電氣處 樣子間 南京路念六號 寫字間 福州路十七號 總電話 中央二八三

上海銀行公會會員 中華滙業銀行

本銀行作財政部定資本金一千萬元公積金及盈餘金一百六十六萬七千元專營國內外滙兌以及各種存款押匯買賣金銀等一切業務總行設在北京京滬兩分行設立已久現又在天津設立分行茲將通滙點開列於下(國內)北京天津京漢口南京蘇州無錫杭州溫州九江福州廈門廣州汕頭香港大連等處(國外)倫敦紐約香港新加坡長崎大阪神戶橫濱名古屋門司下關函館小樽朝鮮京城青島台北等處又各學校…可也公用電話中央一九四一號四四 總經理室中央八四四 出納科中央五六五一又二六七

小申報

敬告電影投稿諸君

大

不佞承乏小申報編輯於茲三日。每日檢閱各處投稿。談電影者居十之八。惟是項投稿綜括言之。又不出以下兩類。

㈠電影消息　如云某公司新攝某片。某人導演。某人主角。或云某劇場某日准演某片等。

㈡電影本事　或逐幕說明。或概括敘述。

不佞對於上述二類。深非所望於投稿諸君。良以前者近於廣告式。某公司出某片。某劇場演某片。吾人儘可檢之廣告。又何必疊床架屋。重占篇幅。後者近於說明書式。影戲情節本易明瞭。兒童婦女咸能識之。似亦無需說明之必要。故不佞所望於投稿諸君者。不在於零碎瑣屑之消息。與冗長拖沓之本事。而在於犀利明確之批評。茲就不佞管見所及。略述批評上注意之點。諸君能得我說而存之。其於從事思過半矣。

㈠屬於編劇者　劇本本有寫實浪漫二派。浪漫派可以不問情節。而寫實派則情節必須重視。從事於批評者。第一當觀全劇之事實。是否能與情理不謬。有無不近人情之處。第二當觀全劇之寓意。或爲勸善。或爲懲惡。或爲警世。或爲諷俗。雖見仁見知。各有所取。總以不生流弊爲歸。若徒迎合社會心理。推波助瀾。滔滔不返。或以荒謬之事實。離奇之動作。插入其中。但炫新奇。不講情理。執筆諸君。不宜輕恕也。

㈡屬於演員者　演員優劣。極易批評。一言蔽之。是否恰如其分而已。惟近來滬上男女明星。車載斗量。論其藝術。優者固多。劣者亦不少。以余所見。有演飄逸之人而成癡呆者。有演俊爽之人而成浮滑者。是皆演員不學之故。深望批評者。能以公正明確之眼光。重新估定明星價值。得一善則揚之弗抑。得一疵亦著之無隱。俾本報常爲電影界之諍臣。而諸君亦得爲電影界之益友也。

㈢屬於布景及攝影者　布景是否合宜。攝影是否得法。亦極容易觀察得之。所可惜者。我國影片。尚屬幼稚。每有因資本之關係。而將就從事者。我人於此。亦宜加以原諒。勿涉苛責也。

此外尚有一言附陳者。即諸君立言。務從藝術上著想。至於個人之陰私。環境之壓迫。此係社會道德問題。幸勿連類而并及也。

好麗樓詩話

慧風

慈谿馮君木（开）與余爲兒女姻家。由聲氣而肺附者也。君木頗學娟古。唾洟世法。風趣略似半唐老人。文章典重遒上。得力於班范兩書。詩入宋名家之室。論詩示天嬰云。微尚愔愔苦未宜。誰能慘澹徹中邊。一從會得無絃旨。不近琵琶已十年。落木空山獨鼓琴。天風縹緲秋陰陰。沈思忽到無人處。未要時流識此心。入聞颯沓有餘哀。坐負嶔奇絕代才。七寶莊嚴彈指現。可堪無地起樓臺。太羹至味謝醯鹽。玄著超超衆妙兼。不解品詩饒記室。卻將潘陸壓陶劉。剝骨清言輸發深。苦將微意淺幽沈。天吳紫鳳顛倒。未稱年年展線心。鉛華久已薄楊劉。但有霜聲接素秋。鶴背重來鍮骨。不傾鄰地載痴牛。振采翔然有不飛。由來燕瘦勝環肥。平生無限蘼蕪想。沆瀣何關呂紫微。窈窕孤吟發大哀。上天下地一徘徊。虛荒誕幻離騷意。錯被人呼作鬼才。蠹取纏綿迴濟宕。要收衣削入風華。燕支十斛從渠買。不寫徐熙沒骨花。象外冥搜徹九天。眼前景色赴沈綿。蟾蜍蕭瑟詩人意。合在平陵積水邊。中聲臺閣備宮商。山澤微吟敢抗行。遺世羊裘甘寂寞。不從龍袞殿低昂。蚼白雪號奇才。落葉西風字字哀。諸將詠懷皮骨盡。可須吞到杜陵灰。宛陵清峭異廬陵。萬古歐梅各著稱。冷抱熱腸新蔀別。那將赤炭飲層冰。漁洋意盡祁石臼。甫草情深謝茂秦。自古詩流例相念。麒麟塿畢又何人。索索裁鐫十指乾。自尋商闕冑人殫。微茫意思君能解。招取空山共歲寒。

菊部叢談（四）

羅癭公遺著　阿迦書後

三代名伶。惟余氏一家。三勝紫雲叔岩。皆極有聲者也。梅氏惟巧玲與蘭芳。祖孫濟美。二瑣不免峰腰。當時寂寂無聞。獨雨田以胡琴冠絕都下。所謂三代當稱雨田也。俞氏則菊笙振庭。勉堪可稱兩代。楊月樓楊小樓亦僅兩代。小樓今無子。繼繩孟若是其難哉。三勝吾不及見。紫雲則時有往還。其時已不常出演。僅聽過數次而已。虹霓關之丫環。本爲乳娘服青褶子。爲青衫正工戲。至紫雲乃改穿花衫。每紫雲演此劇時。則京中旦角無不往觀者。其繞場所走步。非他人所能及。新人爭師法也。叔岩少時嗓音之清亮。無與倫比。紫雲與老譚交厚。常請其指授。故齠齔時唱做已居然老譚矣。在天津時聲名藉甚。當北洋最盛時。鹽商賈尙豪侈。常有堂會。必有叔岩。叔岩既日夜演劇。常有四五齣者。於是叔岩嬗極。嗓音乃一敗不復振矣。紫雲沒後。叔岩處境屢厚。久不出台。比年間與乃岳德霖赴演於天津。或遣與於浙慈館。名乃漸起。及新明戲院成。已不爲人所稱許。蘭芳乃邀叔岩同班。叔岩能戲一二百齣。皆宗老譚。常有冷僻之戲。他人所不能演者。叔岩皆能之。名乃益振。新明院泡子之座客。大半爲叔岩而來也。使叔岩當時不以過嬗損音。則今之叔岩。即再生之老譚也。

（迦按）虹霓關丫環改著繡襖半臂。始於名旦胡喜祿。紫雲師之。遂成定制。紫雲擅於蹻工。而唱特佳。亦享盛名。花衫而不使蹻。則自梅巧玲始。

叔岩幼時。頗聰穎。在天津數年。稱小小余三勝。聲名藉甚。其文戲學於吳連奎。武戲學於姚增祿。親炙於老譚者。惟太平橋一劇而已。極力摹仿老譚。間有是處。然終似是而非。嗓敗益不成聲。閒居十年。貧困至鬻其家藏古董瓷器。以故日與伶界弟兄飲餔。久不出台。間至春陽友會票友台演老譚戲。既沒。覲闈盛行。鳳卿與蘭芳台演。久注。派不爲時所重。民國七年。蘭芳在新明戲院。邀叔岩合演戲鳳。慶頂珠等劇。叔岩雖嗓敗。以其略有譚味。衆亦樂之。其獨演之戲碼。則與鳳卿迭爲先後。當時戲份。蘭芳八十元。鳳卿三十元。叔岩二十元耳。蘭芳又爲推轂於堂會。每給四十元或六十元。聲譽鵲起。日必至蘭芳家。知己感恩。至於流涕。老譚翻人。叔岩爲其同鄉。於是鄂人捧之者衆。舉爲叫天第二。遂有漢口之行。月得酬金三千。叔岩乃慶驕橫。遂借細故。背蘭芳而附小雲。未幾。復舍去。蓋其爲人。獨急多疑。薄寡信。趨炎附勢。背義仇恩。小人之尤也。

上海春秋（廿九）

天笑

醫院裏沒法。只得搬他到特等病房裏去。告訴他主人。主人也沒法。只得承認下來。根全說少住幾天。也就住了兩禮拜。實在沒有什麼大傷。說他樂得在這個特等病房裏享幾天福。出來的那一天。他還和謝樹屏說。醫院裏醫生還不讓他出來。說病還沒有全愈。他自己想多住在醫院裏。也沒甚意味。多住一天多一天費用咧。謝樹屏也只得安慰他幾句。因爲他常常闖禍。要辭歇他。又一時辭不去。此刻却連車子移交給周老五了。他還和根全說。周五少爺很好白話。隨隨便便的。你更可以自由一點。到了周老五那裏。果然覺得周老五很好說話。工錢是不用說。已經借空了幾個月了。常常的說道。汽車上什麼東西壞了。什麼機器損了。亂開方子。周老五是不懂汽車學的。亦無從駁回。只得聽他。除非是沒有錢的當兒。也就沒法。只得耽延幾天。這位車大人心裏就要不樂意。幸虧他開車子近來卻很有進步。而且人也不十分懶惰。他知道在這個夏天夜裏兜風。是周老五一個最緊要的時期。所以吃過了夜飯。早把汽車放過來了。寧可自己在汽車裏睡覺。且說周老五和鍾叔明從東亞旅館裏出來。找到了自己的汽車。吩咐根全。從楊樹浦兜到梵王渡到梵渡別墅。

本報徵求投稿簡則

本報現擬改革體例。刷新材料。如承海內同文惠賜稿件。無任歡迎。其簡則如次。㈠來稿除長篇小說外。凡專著雜記莊諧錄劇評藝說趣聞軼聞。皆所歡迎。㈡來稿不限文言白話。創作譯述。惟以意趣新穎文字簡淨爲主。㈢如有以政海軼聞社會秘史見賜者。尤爲歡迎。㈣酬例暫適分三等。(1)每千字三元。(2)二元。(3)一元。但特佳者加酬從豐。㈤陳舊者不錄。抄襲者不錄。劇照者不錄。一稿兩投者無酬。㈥原稿除巨冊外無論刊否。概不檢還。

戲學彙考

十全十美

本書爲研究戲學十全十美之大部名著特請研究有得之專家十五人主持編輯事務而以凌善清許志豪兩先生總其成自搜羅材料以迄全書告成歷時三年復分請評劇家老伶工校閱完全美備可云得未曾有

無涯

何謂十全

本書專供有志學習京戲者之研究不論文武行凡關於藝術方面如化裝表情身段台步唱工說白工架武技莫不詳細分述巨細無遺

本書對於後場之鼓板胡琴響器切末亦一一分門別類詳加記載

本書對於後台之規則物品箱籠服裝亦有極詳細之記錄以便學者之參考

本書於敘述藝術之外更選名伶曲本百數十齣分生旦淨丑四大部依次羅列以供研究者之習諳

本書所選曲本特請老伶工數人校閱凡訛字及不通之句均經改正其詞句者要然可觀

本書所選曲本有十分之三採自名伶家傳祕本如玉堂春汾河灣等劇且爲梅蘭芳家藏異本

本書所選曲本每劇之前均列有一表凡對於劇中之四色服裝用具以及擅長此劇之名伶全劇之情節出處[illegible]一一[illegible]考[illegible]註明

本書所選曲本凡有全本可覓者均照載全本唱白不敢節省篇幅輕易刪裁

本書敍述務求詳盡是以即括弧圈點之微亦分爲數種式樣以明學者可以一覽而知

本書有臉譜廿種紅生黑頭二面武花無不全備且爲老伶工家藏秘本輾轉相求始獲允許發刊

何謂十美

本書爲求在出版界戲劇出版品上開一新紀元起見搜羅務求美備形式亦務取美觀

本書平裝本封面爲大畫家沈泊塵先生遺畫小放牛圖特精製二色版印刷鮮艷美麗名貴非凡

本書精裝本封面特用一皮面燙金分做上下兩冊與平裝相較一取纖麗一取大方

本書前有夏月潤梅蘭芳程艷秋姚玉芙諸先生題字

本書有何海鳴舒舍予蘇少卿馮小隱馮叔鸞林植齋趙叔雍歐陽予倩汪優游朱琴心諸先生序言

本書有名伶戲裝便裝相片四十餘幅俱爲外面所不能輕易見到者本局託人四處搜羅而幸得此寬棠仙影各極其妙此中有人呼之欲出

本書所選劇本每劇均有熟於此劇之名畫家插畫袍服逼真戲容生動再參以所列表式說明更覺有相得益彰之妙

本書特仿綴白裘之式將唱白分行排列且以大小字別之而過場亦場場分清務使讀者非常醒目恍如置身劇場中

本書排列格式十分美觀往往排成後發見不洽意之處即行棄版重排以求盡善盡美

本書經五次校訂自信確爲戲學中十全十美之大部巨著絕非常平率出版者可比

詳細內容目錄　請閱本書樣本　函索即寄

	定價	特價
精裝二冊	六元	三元
平裝十冊	四元八角	約二元四角

外埠函定另加郵費大洋二角

上海四馬路大東書局啓